Shanghai, Monday, October, 25, 1920. No. 17.128. THE SHUN PAO, CHINESE DAILY NEWS Published every Morning and Sunday. Established 1872.

申報

中華民國九年
西曆一千九百二十年
十月二十五號星期一
舊曆庚申九月十四日
今天四張大售大洋三分
第一萬七千一百二十八號

本報始創自同治十一年即西曆一千八百七十二年
中國郵政局特准掛號認爲新聞紙類

本館開設上海英租界山東路漢口路轉角第二十四號 總理及編輯室電話一五七六號 營業部電話九十五號 公用日夜電話一五二七號

本館定報價目
中國境內每月洋一元一角 每三個月洋三元二角 每六個月洋六元三角 全年洋十二元 日本朝鮮同 歐美各國(除法俄外)每月洋二元三角 每三個月洋六元七角五分 每六個月洋十三元 全年洋二十五元二角 新疆康藏蒙古同 報費先惠 郵票不收

本館廣告刊例
頭等 登於評論及第一張中縫以二行起碼 第一天每行一元四角 第二天起每行一元
二等 長行登於優等地位及第二三張新聞 第一天每行七角五分 第二天起每行六角
中縫 每行六角
二等 短行以五十字起碼 第一天每字一分 第二天起每字八厘
三等 長行登於普通地位以二行起碼 每行五角

旅美觀察談再版預告

本旅美觀察談初版業已售罄而定購者仍日必數起爲應各界之需要特行再版准陽曆十一月一日出書已定購者至期即行寄奉不誤未定購者務祈從速訂購可也特此預告 申報館出版部啓

大昌烟公司徵文揭曉啟日刊登本報第四張自由談請閱者注意

戊A 4285

敬謝何護軍使慨助建築經費

本團募建團所蒙松滬護軍使何茂如君慨助建築經費銀五百元正拜領之下曷勝感謝特誌報端以揚熱忱 少年宣講團總部謹具

高寅生覽

汝叔忠厚胆小此次出外不歸諒必受人之愚見報務望即速回家店中一切已經代爲料理決無責備 倘有與寅生知好遇見時勸伊即日回家或能送歸自當酬謝 吳楚卿 孫亮卿 高頌乘 同啓

醫學士裘詒臣

裘君畢業於日本醫科大學會充上海公立醫院寧波公立醫院江時疫醫院主任經驗宏富治術精良凡受其診者無不應手而愈且心存濟世貧而病者咸沾惠澤患病家盍往問津焉

診所 英大馬路石路東興華眼鏡公司樓上 電話中央五七一九

介紹人 何豐林 徐則恂 秦潤卿 顧馨一 宋伯鴻 李詠裳 呂葆元 朱子謙 同啓

江蘇江都縣瓜洲鎮于氏第十一次修譜啟

啓者吾族自前明景泰間因秦郵天關口[?]由信公始遷碑橋建立宗祠至嘉靖間通海八分支瓜洲又立分祠始輯家譜歷兩祠合修至光緒戊子由分祠纂修已届十次今秋兩祠公議仍主合修爰特登報廣告凡我信公及通海公支系各房派將名號職銜嫁娶氏族生卒葬地子女婚嫁及壽文傳贊誌銘凡例可入譜者請詳細開明按照支系分別寄交宗祠分祠查收以憑登載議以本年年底爲限又凡我信公及通海公支系遷居外省外縣各裔果自知的是碑橋瓜洲分支請由郵局寄信將先代何世分支何年遷居以及先代名字各條詳細開寄果能支系可考先代名字符合確無訛誤雖前次歷屆修譜未能開報此次亦可查明叙入將來家譜告成通信給領惟支系未能明斷先代名字無可考訛者恕不作復此次修譜一切用費概由分祠担任所有開報不取一錢領譜亦無費用特預聲明前者瓜洲志及二十三世祖元瑾公著有韻閣集海內藏書家如有此志書詩集請通知或借抄或寄爲感付一切函件請寄瓜洲西城外萬家巷口東首天生福店轉門于氏修譜事務所查收不誤特此登報惟希 公鑒

許理大律師代表王靜涵君啟事

啟者茲據王靜涵君聲稱於西歷本年七月十四號忽得急性盲腸炎之症迄今纏延床蓐三月有餘醫生堅囑不能理事爲特委託敝律師全權代表一切事件恐未週知特此通告 西歷一千九百廿年十月十六號

英大馬路小菜場西 王興昌呢羢嗶嘰九月十五日起大減價一月

上海鐵馬路 協源祥記洋貨號於九月十五日起 特別大減價 存底各貨

葉恭綽生日啟事

敬辭餽贈 恕不招待

修名不立吾生有涯四十之年駸駸洊至嬰世網久負初衷矜來日之大難念我辰之安在準擬清齋伴佛偈敢多儀累人比聞道路傳言朋儔愛好將充庭以備物當歲晏而華予何德以堪撫衷先愧 恭綽早就禪悅坐懷淪胥永懷勞瘁之詩莫騁飛騰之景漸多哀樂敘事歡娛重以四郊多壘天災流行方當推食解衣未用投瓊報李請完趙璧願移照於逃亡更屏山庖臨觴而太息挹彼俾歸實用之恕我不恭下走行所安君子愛人以德不作無益害有僉倘許同情擧公求仁而得仁聲之怨反手謹爲再三瀆擬學魯賢泄柳之閉門偶活溉萬人待縮吾祖石林之餘話借布溯恍伏希 涵察 葉恭綽謹啓

李故上將軍訃告

不孝名坤罪孽深重不自殞滅禍延顯考英威上將軍陸軍上將勳一位蘇皖贛巡閱使江蘇督軍兼督辦浦口商埠事宜秀山府君痛於民國九年十月十二日即夏正庚申年九月初一日寅時薨於江蘇督軍公署距生於前清光緒乙亥年八月十五日午時享壽四十有六歲不孝在籍聞電奔喪遵禮成服謹筮於夏正九月十五十六兩日在署開弔二十日午時扶柩回籍再行擇期設奠成主安葬 孤子李名坤泣血稽顙 期服弟 泣稽首 此訃 聞

鳴謝永年人壽保險公司賠款

逕啓者前江蘇督軍李公秀山於民國六年曾在永年人壽保險公司投保六二五零四號壽險計保費洋一萬元忽於本年十月十二日薨逝旋據駐南京永年保險公司洋經理賴君安仁華經理卞君鴻欽將前項保費如數交到具見該公司信用昭然賠款迅速裕後良法莫善於斯合亟登報以證信實 前江蘇督軍公署內賬房啓

鳴謝華安合群保險公司賠款

逕啓者前江蘇督軍李公秀山於民國三年曾在華安合群公司投保壽險計保費洋一萬元忽於本年十月十二日薨逝旋據駐南京華安公司經理馬梓卿君將前項保費如數交到具見該公司信用昭然賠款迅速裕後良法莫善於斯合亟登報以證信實 前江蘇督軍公署內賬房啓

有志爲謀生計者請閱本日本報自由談下天虛我生啟事

家庭婦孺 鄰里戚友

戊A 4598

席秉記遺失晉安公所股單息摺聲明

敬啓者敝公館遺失晉安公所第一號席秉記名下股單息摺二十股計股本洋二千元於本年四月初四日登申新兩報聲明作廢今向該公所補給新單爲憑如有前項單摺發現概不生效力恐未週知特再登報聲明 席公館啓

有洋文機器圖樣本一冊藍封面二十一號早在河南路間遺失拾得者請送至或通知泗涇路西口第一家樓上上海西藥行 酬洋五元

八省急賑遊藝大會

地點上海新世界
日期陰曆九月廿一廿二廿三

第一次露佈

我們住在繁華富麗的上海．偏偏有一省一省最慘的災地消息．一聲聲的傳將過來．叫我們忍不住一陣陣的心酸．自己良心對着自己．就發生一個問題．說是那八省災地上千千萬萬「齦樹皮」「咬草根」「賣兒女」天天在餓鬼道中過生活的．究竟是不是與我們同樣的一個人呢？既然同是人類中的人．能彀不講究「人道主義」去救他麼？要憑良心解決這個問題．就不能不趕緊起來做「根本救濟」的工夫．所以發起這個會．在新世界裏面舉行．內中「佈災區」「紮燈戲」「造救命塔」「行救命船」「請從來會在遊戲場獻技的名人來犧牲色相」「會書」「蘇本灘」「新舊會戲」多是大名家．有向來要看看不到要聽聽不着的頑意兒很多．各位化上一張門票的錢．什麼地方不省下來．樂得來賞鑒賞鑒這種「千載一時」的盛會．既可以救人．又可以飽飽眼福．不過災區有八省．我們力量有限．決不是一兩個團體能力籌着些些之數好成功的．還要希望各路各會各團體各大公司．各各都聯合起來．輪流的辦一辦才好．各位呀！請閉着眼睛想一想．災地上的痛苦．我們受得住麼？許多苦同胞．正在那裏伸長頸子．等我們的錢去救命哩．快快快．起起起．早去一天．少死多少人．多去幾天．多活多少命．同胞同胞．來罷來罷．救苦救難．功德無量．

新業有限公司 周劍雲 鄭正秋 陸錫侯 張石川 何企岳 姚民哀

商界籌賑協會 陸祺生 陸文中 袁履登 錢雨嵐 宋誠章 俞國珍 王才運 鄔志豪 任矜蘋 鄭鷓鴣 同啓

ZA 5341

天華襪廠 三吉牌

一張 截止 再 新品 贈特
大廉價一月

絲光線襪 每雙大洋三角
羊毛絨襪 每打大洋三元
短統每雙大洋五角
長統每雙大洋七角

精細堅厚 包退包換

外埠郵購加費一成保險 同件如顏色脚寸不合可以退換 時天氣漸寒有志衛生者尚祈從早購備是幸

總發行所上海四馬路中華書局西首 天華襪廠謹啓

甲A 3991

羅威大藥房 新週紀念特別大贈品

本藥房自重九日起至夏曆十月初九止一個月內所有門市本牌各貨除批發記帳并購打數不計外一律減售八折餘貨亦格外公道并備多數贈品任客自行摸彩無券不有彩無彩不精美(另備詳章)外埠函購本藥房派人代摸彩務至於外來一切配方亦得照章減價贈彩以示一體優待

上海英租界大新街三馬路口羅威大藥房啓 電話中央一四八六

A 丙 1095

英大馬路石路西首 新開和豐呢羢洋貨號

本號專辦歐美名廠優等嗶嘰各色海虎絲絨羽紗時式呢帽兼製洋裝衣飾大衣禮服工料精美式樣新巧揀選泰西閃花羅緞國貨絲搶呢花標布疋名目繁多蒙批另購者皆所歡迎餘如閨閣花粧物品亦皆美備自重九日開張以來賜顧諸君皆滿意而去茲仍平價出售不異新張以副惠顧諸君之雅意特此佈告

上海三馬路鑲理西首 競新綢緞局

週年紀念 自九月初十起特別廉價一月 電話中央二六五

帽業公所議決九月初十起南北各號一律減價兩星期謹告○賜顧諸君

蓋吾業原料昂貴市人盡知故於八月朔日經敝公所同人議決緞帽每頂加大洋四分同業一致贊成不意某號藉紀念名目自由減價十四天同業等[illegible]南北各號[illegible]決九月初十起減價兩星期以免紛歧而昭劃一過期乃照原盤○賜顧諸君尚祈惠然肯來毋任歡迎

香亞公司 應時新貨 特價十天

秋冷砭骨肌膚乾澀如無良劑爲之浸潤且易肌膚病 香亞雪花 香亞玉蘭霜 香亞香蜜 香亞潤顏露 均爲冬冷衛生要品本公司爲便利顧客試用俾明實效起見除將中小號雪花減價發售外特再舉行新貨廉價十天自十月二十三號起至十一月一號止各貨一律八折以酬惠顧諸君厚意牙粉一項乃本公司所特製味香精美含有鹼質久爲各界歡迎亦一律八折以示優異敬此奉告 香亞公司啓

戊 4550

先施公司二十週紀念

認真大減價 二十天

本公司開幕以來○蒙 各界關照○得以馳譽滬濱○中心感激○莫可言宣○是以日矢誠實相交○以期主賓益洽○詔光荏苒○又已三週○迴念平昔之賜顧隆情○愧未蛇蛛之獻○此日擧行紀念○聊酬報李之忱○特訂於陰歷九月十二日起○將本公司全部中西貨品○特別大放盤二十天○至十月初二日爲止○諸君賜顧加意歡迎○○

大通和悅州 新開 浙江 老鳳祥銀樓

本樓開設滙字巷口自建三層洋房麻石門面內容裝飾堂皇加鍊久字上上給赤精製金銀時新首飾條錠葉金兼收各路荒金包金法藍翠石珠寶奇異嵌鑲一應俱全如蒙惠顧請認明雙鳳商標無任歡迎 候房屋工竣擇吉開幕恐未週知先此露佈

A Z 5278

運貨者請注意

謹啓者邇來常有由本埠開同安丸行埠之便船如欲裝運貨物水脚極其便宜裝貨不論多少請向敝處接洽無不竭誠歡迎此請 公鑒 基隆 淡水 青島 大連 鹿兒島 三池 門司 神戶 大阪 及其他日本各埠 再敝處備大駁船數十艘裝運貨物並用小輪船兩艘拖帶轉運迅速駁費格外克己此佈

上海美租界斐倫路重慶里第一四六號 李榮記謹啓（電話北五四六）

ZA 9672

中國蛋廠公會謹告出口各洋行買辦鑒

逕啓者溯吾業蛋貨向售外商出口其中水全蛋及水淡黃向有裝船後四個月担保期內貨壞照付賠款之例自去年起屢屢發生賠款甚有照貨價逾倍者致敝同業損失不貲悵悵交貨裝船之際驗見貨身均係佳品因思此項賠款實由水淡黃售價上落市況不定之故第既往因屬難追而將來應思補救茲經在會會員公同議決自一千九百二十一年一月起凡遇水全蛋及水淡黃售交外商一概不在源化驗合度收貨裝船後售商家即不負四個月担保之責以免逾分賠償而保血本業已一致簽定遵行想 貴買辦先生對於前項賠欵未嘗無分担之責任敝同業此次取消向例當亦贊成倘祈將區區不得已苦衷向諸外商代爲聲明請其原諒則敝同業幸甚特此佈告

ZA 5242

教育部審定商務印書館新法教科書批詞一覽

國民學校之部

▲新法國語教科書（國語教授案）（審定批詞） 首册

該書交付國語統一籌備會審查去後、茲得該會呈稱、該書已經本會幹事公同審查、據說自從注音字母頒布以後、各處教授此項字母的人、很覺得困難、所以本年五月本會大會、議決教授初學注音字母、不必拘泥五聲的議案、現在這本書不用點聲法、與本會議決案相符。教授案裏頭注重發音方法、並不呆教拼法、深合初學注音字母人的心理、教師能夠體會這兩個要點、那麼這本書在現在可以算是教授注音字母的善本、似乎應當審定作為國民教科用書、是否如此辦理、還請大部酌定等因、查該會審查此書、尚屬公允、應准審定作為國民學校教科用書、 九年十月五日

▲新法國語教科書（審定批詞） 前四册

該書交付國語統一籌備會審查去後、茲得該會呈稱、該書已經本會幹事公同審查、據說這四本書教材的排列也還好、語法上也都注意、在現在國語教科書裏面很可以算是善本、應當審定作為國民學校學生用書、仍請大部酌奪等因、查該會審查此書、尚屬公允、應准審定作為國民學校國語教科用書、 九年九月廿八日

▲新法修身教科書（修身教授案）（審定批詞） 前四册

該書交付國語統一籌備會審查去後、茲據該會呈稱、該書已經本會審查完竣、將教授案中國語上應行改正各條、一一加簽注明、至是書內容、教科書四册、全用國語教授案體例完善、誠為近日最新之本、仍請復核酌奪等因、本部查該會審查此書、尚屬允洽、准予審定作為國民學校用修身教科書及教授書、 九年七月廿九日

▲新法修身教科書（審定批詞） 後四册

該書交付國語統一籌備會審查去後、茲得該會呈稱、該書已由本會審查幹事公同審查完畢、據說這四本書和前四本書程度也還銜接、體例也還相符、就請大部准其審定作為國民學校修身教科用書 九年九月廿八日

▲新法算術教科書（算術教授案）（審定批詞） 第一册

查教科書第一册、選取材料、尚屬合宜、教授案第一册、亦能鼓舞兒童興會、誘使自動自可作為國民學校學生暨教員用書、 九年九月七日

高等小學校之部

▲新法國語教科書（審定批詞） 前二册

該書交付國語統一籌備會審查去後、茲得該會呈稱、該書已經本會幹事公同審查、據說這部書、形式實質兩方面都還分配得宜、可以作為高等小學國語教科用書、是否可行、仍請大部酌辦等因、查該會審查此書、尚屬公允、應准審定作為高等小學國語用書、 九年九月廿八日

▲新法算術（教科書 教授案 自習）書（審定批詞） 第一册

查該教科書材料、用混合組織、教授法用啟發形式、編製均屬合宜、自習書程度較高、足以喚起兒童向上之精神、並可備教師補充之講授、應准審定作為高等小學第一學年用書、 九年九月七日

▲新法地理教科書（審定批詞） 前二册

查閱此册、措語尚屬簡明、亦不俚俗、標點處尤屬醒目、於初學甚為便利、應准作為高等小學校教科用書、 九年八月廿七日

▲新法歷史教科書（審定批詞） 前二册

查閱是編體用國語、而綱要尚具、准予審定作為高小學校用書、 九年五月廿六日

▲新法歷史自習參考書（審定批詞） 第一册

▲新法地理參考書（審定批詞） 第一册

查閱演義新劇等例、多屬理想、不盡實有其事、然以之教導初學、頗益神智、……該書四種、除新法歷史參考書及新法地理參考書、仍准作參考書外、其餘新法歷史自習書及教授書、應即分別准予審定、作為學生自習及教員教授用書、 九年九月十四日

前七卷 **新青年** 特價兩月

陽九月十五起、十一月十五止。

一至七卷合購……實銀五元四角……國內郵費六角

一至五卷合購……實銀四元……國內郵費五角

第六卷全……實銀九角……國內郵費一角

第七卷全……實銀一元二角……國內郵費二角

特價限於上海本社 零本外埠不收郵費 外埠以發信日為準

上海棋盤街 群益書社

上海廣大書局廉價部特別啟事

本屆廉價各書皆係底貨所存無幾均無底版不能再印自開辦以來承蒙各界紛紛惠顧不及五日均已售罄所有外埠來函訂購致無以報命現已將原函及書款掛號寄還倘有未曾收到請逕向上海麥家圈新華書局函詢可也特此佈告諸希公鑒

上海新華書局特別啟事

敝局所代售之男女大魔術一書茲查有一種傳單分佈市上事關敝局名譽除將該書退還原主停止發售並徹底查究外特此登報聲明

上海新華書局廉價部特別啟事

本屆國慶紀念大廉價原定陰曆八月念九日起九月二十日截止現因所存各書業已售罄自今日起宣告閉幕所有外埠來函訂購亦於今日截止特此佈告

北京京報館啟事

本報關於上海廣告發行事宜請逕與四馬路泰東圖書局趙南公接洽 北京京報館營業部啟 A丁3695

財政部通告

為通告事案查內國公債經理規則第十三條內開公債發息之期持票人如不將息票依期支取此項過期息票得自到期付息之日起至滿三年以內繳行支取過三年後則作為無效等語現查三年內國公債第七號息票係由民國六年十二月三十一日起開始付息扣至九年十二月三十一日三年期滿凡持有三年內國公債第七號息票者限於本年十二月三十一日以前持向各經理付息機關領取息銀過期作廢不再支付除通令各經理付息機關遵照辦理外特此通告 乙A5317

津浦鐵路緊要廣告

本路客貨票附收賑款業經摘要登報通告在案茲復奉交通部核定鐵路附收振款暫行辦法凡原規則所未詳者均照後開各條辦理 一貨票包裹票等項附收賑款一律以大洋五分為起碼數凡不及五分者均按五分核收 二來回票應照聯運票附收賑款辦法辦理 三團體票周遊票附收賑款應照普通辦理 四小孩半價票頭二等減半附收振款三等免收賑款 五逾重行李票應照百分之三附收賑款 六花車車租及貴車費應照百分之五附收賑款 七車馬靈柩銀元銅元等票均照百分之五附收賑款 八客貨補票軍人半價票普通減價票優待票特別快車加價票床位票月台票輪渡票出關入關小工票概免附收賑款 九本路客貨票附收賑款辦法自本年十月十一日實行起扣至民國十年十月十一日一年期滿即行截止特此廣告 乙A4569 4622

津浦路局廣告

本路濟南天津間各站係屬指定災區之站業經通告在案現經呈奉交通部核准在振糶減價期內凡報運整車粗糧及米麥由濟南天津間各站運至非災區各站卸車者概不裝運特此廣告 A4549

隴秦豫海鐵路廣告

今歲北省旱災流離載道中外各慈善家皆目擊慘狀謀拯濟敝路同人遠聞義舉當竭微力所能及之中勉為萬一之助現經商定凡辦理賑務各機關輸運糧食棉衣藥品及放賑人員前赴豫陝者經由敝路悉按照交通部本年九月二十日公布修正國有鐵路運送賑濟平糶糧食減價條例所定物品並乘車客票等價格一律暫行記賬統俟賑務辦竣以後結算成款即由敝路與北省急賑協會分任以全數捐充區區之忱原不足齒贊仁施亦聊以稍資實用云爾恐未周知特以佈聞 督辦施肇曾 總工程司卜尼威同啟 乙A4542

禮明律師代表張蝕川懸賞洋伍百元查案告白

緣新業公司前董事與總理意見歧異互相攻擊九月初八日該公司召集股東臨時會時發生請看張蝕川縣吏油印傳單一紙捏造事實任意污衊實已搆成新刑律公然侮辱罪因未得主名無從訴追本律師代表聲明不論何人能知主發專員之人所至本事務所一經查實立付謝金五百元諸欽以待夫勿遲延 乙A331

姚公記機器廠姚珊寶聲明

啟者鄙人於民國四年創設姚公記機器廠於甘肅路縣有五載茲因推廣營業起見本年另設分廠在海寧路兩處悉歸鄙人自行經理所有各處貨物往來銀錢出入以及担保等情均須鄙人簽字為憑近來聞有無恥之徒冒有私刻敝廠圖章在外担保撞騙不勝詫異敝廠為慎重名譽起見凡用特登報聲明凡有敝廠名義在外票據保單自登報日起限於十天以內送來須經鄙人親自查驗確實加蓋鄙人圖章方作有效否則一律作廢將來概不發生效力恐未周知特登申新兩報聲明即祈公鑒 乙A5308

河南副券第十期准陰曆九月十七日開彩

綏遠第八九期正副券九十月廿三初十日開獎

載貨汽車廉價出售

本公司新近裝就二噸重載貨汽車一輛願廉價出售合意者請逕洽圓明園路第一號中華電焊公司啟 CA1051

遺失存摺聲明作廢

鄙人前任仙居縣知事時曾向海門浙江地方實業銀行往來立有存摺一扣戶名仙居縣項多經信收付會未入摺該存款尾數現須移交後任陳知事應將存摺交還銀行詎該摺遍覓無着不知失落何處除向該銀行掛失並覓保人將存款如數移交後任外特登申報聲明作廢 胡昭士啟 乙A4570

恭頌如皋縣劉公德政

如皋縣知事劉公沖寰蒞任三年勤政愛民秉理司法繁絕風清懺捐廉俸提倡慈善捕治盜賊閻閭又安其他振商恤工興學勸農諸善政縷指難數皋人有口皆碑愛戴輿情殷摯聞邇調風說易勝好官不常之感謹登報端以表輿情 如皋縣紳商士庶公啟 乙A316

旅滬台屬急賑會災上加災啟

吾台兩次水災損失無算第一次臨海黃巖寧海四縣第二次四縣而外延及天台仙居二縣海山洪相繼暴發死亡枕藉饑寒交迫到處流離救濟無術伏願海內君子惻此子遺及時助賑代萬奄奄垂斃之民百叩以聞民國路自來火行東街南口四百四十二號台屬水災急賑會 朱佩珍 許桂雲 [illegible] 譚楚堂 楊伯潘 郭永瀾 金廷三 劉文玠 同啟

上海商界籌振協會乞振啟

今年八省水旱繼以兵荒人禍天災相因而至本會同人憫災黎之無告念惻隱之同情代哀鴻籲呼將伯惟是災區廣大籌賑彌艱所望萊善君子好生之德利人濟物之心發高振響萬金不厭其多極溺為懷一絲奚嫌其少如蒙樂助請交下列收款處製給收據並彙集登報以揚仁風 收捐處 漢口路中國銀行 南京路十二號中國南洋兄弟烟草公司 愛多亞路本會事務所 乙A4529

救濟直豫魯就食天津災民急賑籌辦處假新舞台於九月十四五六晚演劇助賑

啟者現因北省災民急振經同人發起邀請南北名角李吉瑞尚和玉劉永魁坤角露蘭春孟筱冬張文豔等在新舞台演劇自陰歷九月十四日起至十六日止三天券資悉數充賑尚冀各界善士慨解仁囊藉資救濟

發起人 [illegible] 仝具 乙A4572

上海中國義振會經收被災各省冬振捐款啟事

敬啟者天未厭禍災患迭乘哀我同胞呼籲無路查本年南北各省或遭旱或罹兵災如直魯豫陝湘浙等處災害之重災區之廣聞所未聞而災地人民掘草剝樹析骸易子之慘狀不勝枚舉慈善處完養之區殊切哀憐本會天職所在除由會籌備衣銀隨往災區施救外用是代為叩請各界善士慨解仁囊為敝會振款振品振衣隨意樂輸俾資救濟敝會無任禱盼之至 全國 收捐處民國路二七一號

中國廣濟會敬募出發北省救濟醫隊經費

電中北省災重人多饑饉交迫瘟疫蔓延本會悉派醫隊前往救治以惠災黎而宏施救濟須知災民患病者代為療治醫藥衣被施給衣食無力者隨時施給各賑之不足惟茲事體大經費浩繁非賴各界仁人善士慷慨捐輸不為功所有捐款除隨時登報佈告外 中國廣濟會董事部 [illegible] 公鑒

從廷資助賑

敬啟者月之初四日為小兒結婚承蒙諸親友惠賜隆儀不勝感謝理應設筵以酬厚貺茲因幾北浙東災區極廣需賑孔殷爰將是項筵資洋四百元以三百元送交北方工賑協會以一百元送交紹興同鄉會分匯各災區以助急賑即為諸親友造無量之福想諸親友善與人同定荷贊許樂從也 特此登報布告伏希公鑒 周福清謹啟 乙A5305

南京華洋義振會敬謝

頃承南京英商和記洋行總辦韓世昌君又續捐洋一千元（除前捐洋二千三百元外）並代募南京和記洋行捐規元銀一萬兩又該行捐規元銀一千兩又羅君步洲捐洋四百元王君盈秋陳君宗良各捐洋二百元又代募山胡君耀堂葉君德茂李君壽同程君輯五韓君德源韓君春泉孫君墨林韓君佩山陳君嗬九鍾君東昇胡君可廷十二名各捐洋一百元除由敝會掣奉收據外謹登報端以揚仁風並代災民申謝

滬江聯益施材會勸籌施衣米經費啟

啟者重陽已過轉瞬冬寒一般無衣無食者號寒啼饑情殊可憫敝會向例於冬季施放衣米 [illegible] 收捐處英租界蘇州路十一號陸文記 虹口梧州路 [illegible] 乙A4579

上海金業公會經募各同業北省急振

[illegible]

上海北方工賑協會經收第五次賑款敬謝

[illegible] 乙A4562

中國救濟婦孺總會敬謝裴雲卿先生經募羅培基大善士慨助洋三百元

[illegible] 上海老北門東首中國救濟婦孺總會 [illegible]

華洋義振會敬謝 蘇五屬鹽商公會助洋一千元

華洋義振會敬謝 上海山東會館同人助洋三千元

華洋義振會敬謝 [illegible]

華洋義振會敬謝 [illegible]

上海中國銀行廣告

本銀行於民國三年創辦資本總額五百萬元實收一百二十五萬元公積金二十四萬九千元專辦儲蓄兼營商業銀行業務並得受政府委託辦理特種儲蓄項其種類分列於下 定期存款 活期存款 抵押放款 貼現放款 分類儲蓄 年金儲蓄 公共儲金 各處匯兌 收解款項 買賣證券 兌換貨幣 信託事業 總行 北京前門外廊房頭條 電話南一八四〇 南二三〇四 分行 天津法界中街七號路 電話一八四八 上海天津路鴻仁里口 電話中四七一四 乙A4513

新華儲蓄銀行廣告

生計必要

人生精壯不過二三十年到了衰敗時候出款愈多進款愈難老景真不堪設想不如趁着做得動賺得到的年紀早些設定儲蓄期內既有得獎之希望期滿更有鉅款之可收那就養老有資身後無慮而子女教育婚嫁之費亦有備無患況本銀行所辦之獎勵儲蓄比眾優異限期祇有十年元或四元五角者照此類推第二組月繳十八元者月有得二千六百元獎洋之希望月繳五百元者照此類推各戶所付儲款已滿一年如有需用以抵借現金倘不滿一年而停付者亦得發還凡願預繳一年或二年儲金者得預扣優厚利息以上各項辦法誠為本行獨創例 北京中華儲蓄銀行啟 上海分部四川路四馬路口電話中央五三四八

上海老北門 有利源連中双頭彩三彩伍彩聲明

萬元 第十九期湖北副券九月初八日開頭彩第二萬五千九百六十六號由本號售與福建恒記公司全張獨得洋二萬元又五彩第二萬四千二百三十七號本號批與善利全售出

三彩第九千二百八十九號由本號售與天津梨園大街廣源銀號獨得小號旬日之間連中頭獎眞是財臨旺地洵非虛言各券渊彩存即諸君欲再奪錦標者盡興乎來外埠函購請認明上海老北門口有利源庶不致誤蓋小號祇有一家別無分出也特此聲明

第二十湖北大票八月二十八日開頭彩第三千八百三十號由本號售與江北邵伯鎮黃武廟水師營合得鍾發君張君韓君陳君張君劉君芳君一條虬江路山陽坊內積街霞芳君一條本埠法界八仙橋大福君二條一條球場浜江第一台錢智卿君山一條一條虹口一百卅七號馬君芝合共十條得洋五 緩遠副券七月九日開 A戊4574

許理大律師奉

公共會審公堂諭拍賣地產通告

案據陳蘊山等控告陳梓南民事起訴一案本律師代表理賬員陳冕卿鄭信夫顧盛珍等着手清理幸已就緒今奉 堂諭著令理賬員等於兩禮拜內將被告陳梓南所有地皮房屋押當等產招人承購爲特登報通告如有意購買產業者望於登報日起兩禮拜內至本事務所接洽將來擬以最高價爲得產人恐未週知特此佈告

西歷一千九百二十年十月二十一日 許理公館啓

地皮房屋○附開如下 ㊀乍浦路武昌路角市房六間地二分四厘八毫道契一千九百九十七號工部局英冊八百七十七號㊁武昌路乍浦路市房大小十八間半計地一畝二分四厘五毫道契八千零八十七號工部局英冊八百七十九號㊂迻路洋房一宅連花園在內計地二畝三分一厘六毫道契七千三百二十號工部局英冊八百八十八號㊃華盛路培開爾路角地七畝四分六厘九毫道契三千六百三十九號又小弄一條道契一百五十三號㊄寶昌路押當 ZA5292

大中華紡織有限公司換給股票通告

本公司已由北京農商部核准註冊股票現已付印茲另製換股票收據先行更換即希各股東赶將前繳股款收條携臨上海四川路仁記路口百十二號樓上本公司事務所接洽（時間每日午前十時起十二時止午後一時起四時止星期日休息）以憑對換股票特此通告即祈 公鑒

浦口同泰公司啟事

啟者敝公司斳振寰楊耀星兩君於九月初二日另就別事即時出號自辭事日起凡在外往來賬目及一切行爲與本公司無涉特此聲明 ZA5246

餘姚胡耀南啟事

僕年七十矣自問有生以來時與勞苦相尋一日不使空過一文不敢浪費今秋爲族事奔走入滬側聞北省災荒如是其鉅哀鴻待哺如此其亟謹罄括所有勉力繳助洋五十元以竊附於諸君子之末諺云馬負千鈞蟻馱一粒亦各盡其力之所能到而已 ZA5332

臧伯庸啟事

鄙人在滬設立醫院瞬經數年荷蒙各界信服診務甚忙故對於親友委託作保等事概行謝絕不料近來人心險詐竟有胆敢私刻鄙人伯庸醫院戳記在外担保一切人銀等事雖經查出一二作爲無效然恐尚有此等情弊發生不得不登申新兩報聲明概不承認如果由敝醫院作保必須由鄙人親自簽字蓋章否則均係揑冒請即詳細確查免被欺騙爲要特佈 ZA1591

松江朱廣涵啟事

上海中華第一電泡有限公司鄙人不過因楊君介紹附股二十股至於該公司之內容則從未顧問本年夏間開會選舉職員鄙人亦不蒞場乃據該公司咨照謬舉爲董事鄙人自顧才疏力薄且附股甚微不合董事資格當即去函辭職蓋鄙人除二十股之股東外對於該有限公司一切事務均不與聞亦概不負責特此聲明

協隆新茂保險可靠

啓者日前太古十三號棧失愼幸由馮灌夫君楊文墀君介紹向兩公司保有火險今已如數賠到足見兩公司誠實可靠特此鳴謝 南市恒來恒源油麻號同啓

鳴謝望賚保太火險公司賠款可靠

啓者法界太古十三號油麻棧於八月十三號失愼幸承葉奕仙君何漢章君經手向兩公司保有火險被焚之數今照數賠到並無留難足見兩公司信用昭著特此登報鳴謝 南市恒大瑞泰大麻號同啓 乙A314

望賚保險公司賠款可靠

啓者日前太古棧十三號失愼幸早向望賚保險公司朱不顯嚴春章君處保有火險當蒙如數賠到足見該公司誠實可靠朱君信實眞誠特此登報頌揚俾後日之欲保險者知所問津焉 南市山郎碼頭恒源美 南市棉陽里恒源 油蔴號同啓 甲A3943

順昌輪船准於本月十四晚開往牛莊大連 ◉法界黃浦灘八號大豐洋行啓 A甲3941

寗興快輪十五日禮拜二開往福州 三北公司啟 AN5302

山光快輪往來上海青島海參崴◉貴客裝貨請向仁記路八號贊臣洋行接洽電話中央五一四三

五洲大藥房有限公司特別公告（一）

本藥房係股份有限公司性質各省支店設立者有五十四處凡通商大埠如北京天津濟南營口蚌埠漢口台灣由上海總公司接資分設其餘有合資設立者有領用牌號者性質不同界限各殊嗣後各支店如有直接用五洲名義向中外商家訂購貨物及代人担保或郵遞運輸等行爲未經本公司與聞不能代爲負責特此登報通告請各界留意爲幸

五洲大藥房有限公司特別公告（二）

本年二月六號本藥房粵徙在北京路總局拾得寄包郵單一紙上爲南昌五洲藥房收上海五洲藥房寄字樣所蓋圖章與本藥房原用圖章不符查核帳簿亦未寄過此項包裹係有人僞託名義當即函請郵務局查究尚未查出近聞又有人僞託敝藥房向外路客人抖攬生意代爲寄運特此登報聲明凡外省購辦貨物倘有間接由掮客代辦發生他種枝節概與本公司無涉再本公司已派人隨時偵查外如再有僞託名義郵寄包裹一經破獲定即扭送懲辦特此佈告 A丙1594

五洲大藥房有限公司特別公告（三）

本藥房凡派夥友至外埠收取賬款或調查貨件均備有充分證明印信單據倘無此項完全證據者向交往各店支取銀洋本公司概不承認此佈

賞格 冒用五洲仿單

本藥房創辦已十有四年發行各種自製藥品均詳載衛生指南藥目書中前有甘露凡一種於民國三年已經停止以後並不製售戒烟藥品近聞外埠有私製紅丸白丸梅花參片等藥品冒用五洲牌號仿單裝潢銷售殊堪痛恨除派人密查外如有人確知某號售賣者請即報告果能人贓並獲送交地方官廳究辦當酬洋一百元以示酬謝 上海五洲大藥房總局有限公司

德醫董任康

董君畢業於德國醫科大學又任寶隆醫院醫診多年統治內外婦產眼耳鼻喉諸科曾由柏德醫生推薦董君爲寶隆醫院外科主任故對於花柳皮膚戒烟等症既有經驗分文不取懸壺滬上

診例 上午九時至下午四時門診一元一角下午四時至八時出診五元戒烟一元六角

介紹人 李平書 朱葆三 沈聯芳 王一亭 虞洽卿 宋漢章 陸崧侯 顧馨一 祝伊才 姚慕蓮 錢新之 劉石孫

診所 二馬路大慶里 中央五七〇六 A戊3558

◉說瓜

時評 （老圃）

靳總理謂廢督當玆瓜熟蒂落可謂語妙天下矣以督軍而譬之於瓜乃不可食之苦瓜試問今日何以得此苦瓜則由於當日播此惡種所謂種瓜得瓜也然則既知其苦而坐待其落固當懲前毖後而相戒不種若舊督死而更設新督是舊瓜落而更種新瓜也蘇人夙愛和平未熟之瓜固不輕摘已落之瓜豈願再種

抑更有言者瓜之爲物本弱而末强故凡本不勝末而微弱者謂之𤓰偷惰不能振作者謂之窳皆从二瓜以一蔓不勝衆瓜也今中央政府事事詢於張曹不敢有所專可謂𤓰矣而又泄泄沓沓無奮發之思可謂窳矣嗚呼今之督軍皆瓜也今之兩巡閱使即二瓜也中央政府則荏弱之蔓也瓜之禍如是其烈也其亦愼於種瓜乎

命令

十月二十三日大總統令 派孫多鈺督辦浦口商埠事宜此令

又令 任命嚴家熾署江蘇財政廳廳長此令

又令 署財政總長周自齊呈瀘關監督彭湖恂調京另有任用請免本職彭湖恂准免本職此令

又令 任命謝宗華爲瀘關監督此令

又令 任命張樹枬爲永定河河務局局長王延鑅爲北運河河務局局長此令

又令 任命徐九成署廬烏科唐鎮撫使公署秘書長兼總務廳廳長此令

又令 任命黃成序爲廬烏科唐鎮撫使公署內務司長王國璨爲交涉司長龍驥爲財政司長此令

又令 國務總理靳雲鵬呈法制局僉事方樞麟因病辭職懇照准此令

又令 國務總理靳雲鵬呈請任命唐宗郁爲法制局僉事懇照准此令

又令 許寶蘅給予一等大綬嘉禾章此令

又令 鄭士琦給予二等寶光嘉禾章此令

又令 徐士鑣晉給四等文虎章此令

十月二十二日大總統令 兼署陸軍總長靳雲鵬呈請將陸軍第十一師步兵第二十一旅少將副官吳適衆免去本職懇照准此令

又令 兼署陸軍總長靳雲鵬呈請任命余宗楷爲陸軍第十一師步兵第二十一旅少將副官懇照准此令

又令 陶普施晉給一等大綬寶光嘉禾章此令

又令 雷孫紹給予二等嘉禾章此令

又令 袁家驤晉給二等嘉禾章龍榮修齡兆鵬均着給三等嘉禾章李振麟給予四等嘉禾章此令

專電一

●北京電 閣議、(一)外蒙否認借欵、交外部照會使團查照、(二)蘇省長官請予李純國葬、交內部核議、(三)法部修正法官官等官俸法、准予公布、(四)內交兩部聘荷人方維爲國道總工師、通過、（二十三日下午九鐘）

●北京電 莊代辦電告、日政府宣言進兵琿春理由有三、(一)帮助中國剿匪、(二)鏟除韓獨立黨秘密機關、(三)保護日僑生命財產、除此之外、別無惡意、若中國對上三項能負全責、日本已發之兵、當卽撤回、（二十四日下午四鐘）

●北京電 學生會對琿春事件、決議(一)再電奉張、力保主權、(二)電吳佩孚等、愛護國土、力盡天職、(三)通電各省法團、一致力爭、(四)派代表謁府院、警告日本、限期退兵、(五)派代表接洽本京團體、(六)忠告奉吉旅京同鄉、速起奮爭、（二十四日下午四鐘）

●北京電 蘇齊轉來滇黔致李故督電、對和議仍主雙方派員擇地實行接洽、又黔劉復齊電、統一各事、希賡續進行、以成秀帥未竟之志、（二十三日下午九鐘）

●北京電 魯人電保孫振家長魯、皖人紛電反對呂調元長皖、（二十四日下午四鐘）

●北京電 贛陳馬（二十一日）日銷假、（二十三日下午九鐘）

●北京電 院派楊熊祥赴甯、俟李督舉殯、代表致祭、（二十三日下午九鐘）

●北京電 川電、劉湘十六克永甯、滇軍退鎭雄、十八日川軍悉入重慶、（二十四日下午七鐘）

●北京電 劉湘電、巧日抵渝、又王纘緒部、銑（十六）克復永甯、滇敵向鎭雄畢節潰退、（二十四日上午十二鐘）

●北京電 庫豬電、俄兵二三千人、已抵三台、與蒙人勾結、已飭所部阻止入境、（二十四日上午十二鐘）

●北京電 滿站電、赤塔與博拉金子沿線、仍有戰事、謝氏巧（十八）回大烏里、（二十四日上午十二鐘）

◉此馬精神異常活潑
◉十字組成請君認識

五洲大藥房大鑒。逕啟者。鄙人體質素弱。每值事繁。便覺精神疲倦。心緒不寧。幸蒙敝友述及 貴藥房人造自來血。實能補救。當託敝友向 貴藥房代購一瓶。依法服之。似覺身體爽快。又連服四瓶。頓覺精神大振。辦事毫無倦容。誠濟世之良品也。實深感佩。茲擬馬圖。內藏十字。專函附上。聊表寸心。藉此鳴謝。專泐祇請 道安 吳江北垳生泰行錢常覺頓首 夏歷九月初七日

人造自來血定價每大瓶洋二元 每小瓶洋一元二角 五洲大藥房附啓

◉患時行傷風及咳嗽者

▲請注意下列各藥 ▲未患者且有預防之功

入秋以來雨澤稀少天氣乾燥異常況復涼熱失度更易致病近日滬上發生一種時行傷風流傳甚速沾染極易此皆空中呼吸之感染偶一不愼身受微寒即患頭痛發熱鼻塞涕流咳嗽氣逆喉乾音啞骨節酸痛等症本藥房精製傷風和解藥（每瓶三角半）性和效速又有傷風藥粉（每盒一角五分）將粉吸入鼻孔即能通氣止涕若患已日久可用傷風噴霧精（每瓶七角五分）與噴霧藥器（每只一元二角五分）同用自然奏效如咳嗽多痰可服呼吸香膠（每盒一元）立能化痰止咳滋潤肺金永無肺病之患

◉新鮮牛痘苗發行

現時佈種牛痘可免天花流行解除小兒胎毒及中年男子血毒本藥房牛苗萬試萬靈保管可出不靈還洋牛苗空管請勿拋棄每打可退洋五分牛痘局及施種慈善機關蔓批格外從廉

總發行所 上海五洲大藥房謹啓 外埠五洲分號及各經售家均有發售

禮拜一拍賣 大鐵管

魯意師摩洋行（創始英一千八百七十四年 即同治十三年）

准於十四日上午十一點鐘在浦東爛泥渡鴻升棧拍賣大鐵管四十六根 不分莊拍賣 計此佈 魯意師摩洋行啟 D

和洋行 禮拜一拍賣

毛巾 派 大衣料 尺 嗶 麻袋 六絨 嘰

准於十四日下午三點鐘在本行拍賣 白鐵百打 毛巾三百打 嗅藥 麻袋四十包 三十打 八十聽 大衣料 六絨 嗶嘰 等另物 不計此佈 Z377

禮拜一拍賣 遭漬貨

魯意師摩洋行（創始英一千八百七十四年 即同治十三年）

准於十四日下午二點半鐘在南市洪昇碼頭南首乾昌棧拍賣遭漬貨 赤白糖 黑棗 紅棗 子 瓜 胡椒 粉 碱 北貨 意什 物 洋行此佈 魯意師摩洋行啟 D773

禮拜二拍賣

魯意師摩洋行（創始英一千八百七十四年 即同治十三年）

准於十五日上午十點鐘在本行拍賣 各種器具 茶 酒 台 洋 油 傢具 床 皮 衣 等 魯意師摩洋行啟

瑞和洋行 禮拜二拍賣 上等住宅

新式 新絨地毯 上等木器 洋琴 器 織

准於十五日下午二點鐘在杜美路 …… 拍賣 上等住宅 …… 此佈 D771

每禮拜二不限價 拍賣公平頭貨

啟者 本行准於每禮拜二下午二點鐘拍賣 各客寄賣 呢絨 綢緞 洋貨 …… 不限價 此佈

天和洋行 禮拜三拍賣

押款 古玩 首飾

准於十六日上午十點鐘在本行拍賣 押款不限價 古玩 頭等首飾 鑽石戒子 心針 …… 以及他種 英商物品 天和洋行啟 D

瑞和洋行 禮拜三拍賣 顏料

大紅 淡黃 殊紅 紅

准於十六日上午十點鐘在 …… 拍賣 …… 瑞和洋行啟 D769

瑞和洋行 禮拜三拍賣 錢莊押款貨

本廠 厚花呢 不限價

准於十六日下午二點鐘在 …… 拍賣 …… 瑞和洋行啟 D775

瑞和洋行 禮拜三拍賣

元羽綢 紅標 毛花呢 子和布 元西緞 漂布 漂怡樣

准於十六日兩點半鐘在本棧拍賣 …… 另有疋頭 …… 瑞和洋行謹啟 D776

禮拜三拍賣 奉法公堂諭 三發洋行

木 柚木 紅木

准於十六日下午二點鐘在法界 …… 拍賣 …… 三發洋行啟

禮拜四拍賣 電燈機器

壳件洋行（始創自同治九年 即英一千八百七十年）

准於十七日下午 …… 拍賣 …… 電燈機器 …… 此佈 D

禮拜五拍賣 洋酒食物木器

魯意師摩洋行（創始英一千八百七十四年 即同治十三年）

准於十八日 …… 拍賣 洋酒 食物 木器 …… 魯意師摩洋行啟 D

遺失聲明

茲有安義吉記堂 …… 遺失 …… 特此聲明 甲B3951

遺失聲明

今在途遺失 …… 特此登報聲明作廢 甲B3950

遺失匯票

…… 特此登報聲明 B

遺失棧單

啟者 遺失 …… 棧單 …… 甲B3940

遺失存摺作廢

…… 乙B5303

聲明作廢

…… 甲B3930

存摺被竊

…… 乙B5323

遺失聲明

…… 甲B3971

提單扒竊

…… 甲B3906

軍警學界購本行之漂標漂細斜紋等作夏季操服最稱合宜泰西緞羽紬製作常禮服靴鞋衣帽堪稱無上佳品洋紅布則作爲婦孺衣着最爲美觀若裝飾屋內門窗帘具尤屬佳美無比或旗彩均宜至市布原布細布漂布等皆爲本行獨出之佳製堅固結實爲家庭必需之品凡購置者宜細擇有元芳牌古稀商標者爲佳

海四川路三十三至三十四號

承股聲明

啟者 本埠美界老靶子路 …… 特此聲明

遺失莊票

遺失鑑康莊第一萬二千一百六十六號 …… 特此聲明 甲B3977

遺失支票

今在途遺失 …… 特此登報聲明作廢 甲B3930

遺失聲明

茲遺失 …… 特此聲明 甲B3930

福州祥康永記錢莊緊要聲明

…… 甲B3964

遺失股單作廢

茲遺失 …… 甲B3999

特別聲明掛失

…… 乙B5303

緊要聲明

茲有魚行 …… 甲B8954

併店聲明

茲有 …… 甲B3958

聲明

…… 乙B5306

聲明

…… 乙B5306

慎昌魚行股東鑒

…… 甲B3956

有機房出租者鑒

…… 乙B7

程一飛論相

…… 甲B

蘇州 周卜子星易課館

…… 甲B3927

南京路 望平街口

北美華帽鞋莊 今因翻造房屋 存貨削本賤賣 乙B5345

北京馬路樂亭 專收書畫

…… Z1179

欲買上等水晶

…… 戊B5412

石印機出售

…… 甲B

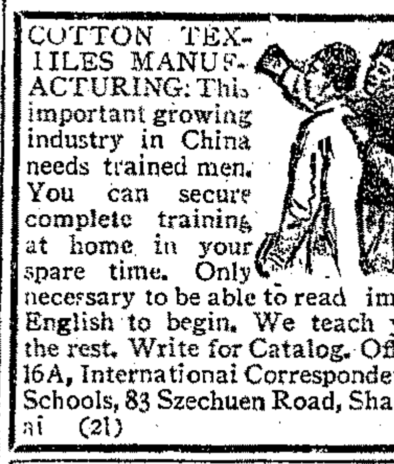

君欲講英國話乎

…… Shapleigh Evans School 32, Quinsan Road 甲B3850

巴卜考夫公司開張廣告

…… 甲B3791

上海北火車站界路長興里 亞洲西藥局 通經丸

…… 甲B

贈送救國叢書

英國 …… 華理

新鮮牛奶

……

催眠藥

……

格外大減價

……

包愈斷根 心胃氣痛藥

…… Z1183

上海四馬路蘇瑞生藥丸局 買丸散大機會

本號由粵分設上海十餘年蒙各界諸君惠顧得以營業日隆何幸如之茲因原處舖位窄小不敷佈展今遷移斜對門新舖擇九月十六日開張（至二十六日爲止）十天期內（爲一度之遷移紀念不計本特放）廉價（各等丸藥）一律買一瓶送一瓶（買一盒送一盒）聊作紀念 精雅耐愛 各界諸君惠顧（毋任歡迎）大好機會（幸勿失之）遇此十天（仍照原價不折不扣）

▲外埠函買郵費請自給

參茸衛生丸（雙料二角半）　烏雞白鳳丸（雙料五角 加料二角五）　婦科寧坤丸每盒四角　立止肚痛丸每瓶一角　女界白帶丸每罐二角　三陰發冷丸每瓶一角

立止頭痛丹（打包一元）　中國仁壽丹（打包五角）　化痰止咳丹（大瓶一元五）　小兒回春丹（小瓶五分）　八寶紅靈丹（每合一元）　萬應痧氣丸每瓶一角

正玉樹神油（大瓶八角 小瓶一角）　萬應如意油每瓶一角　光明眼藥水每瓶二角　心胃氣痛水（大瓶一元 小瓶五角）　萬應午時茶每盒一角半　擦毒花柳丸每瓶二元

各藥太多不能盡錄　諸君惠顧一律大洋交易　乙B5349

惠靈英文專修學校附設 英語專科招生

本校應社會需求特設英語專科 …… 甲B3921

教員待聘

…… 甲B3919

招請英文排字

…… B C1038

小兒救命丹

大凡幼稚之病最易受積 …… 京都天寶齋 丙1444

交通總長葉恭綽徵專門人才通告

亦須乘時並進 …… B C1038

上海城內 益康參號

誠實無欺 貨真價實 …… 乙B5263

神州 自由槍上戒煙

機器製造精良 …… 乙B4934

無錫利農磚瓦廠廣告

本廠開設無錫 …… 乙B4937

華商怡豐公司廣告

本公司專辦大宗出口土產 …… F. AD. Richles & Co. …… E. Sachsse & Co. …… Carl Zeiss …… Z A5304

浙杭信源金舖敬告

諸先生各寶號惠鑒 ……

上海公共公廨會審公廨爲已故曹玉山遺產事公告

案據曹瑞祥稟稱 …… 中華民國九年十月十二日 A4510

上海工部局工程處通告

本局工程處每年有大宗工程 …… 啟者 …… 乙B 5089

望賚公司賠款可靠

保家 新茂 安利 保險公司 …… 甲B3938

退保聲明

先嚴定生府君痛於今庚八月二十一日逝世 …… 甲B3948

敬啟者吳桂森之老太太王太夫人

痛於九月初四日午時壽終 …… 謹此登報 甲B3939

恕報不週

……

盤店聲明

茲由西門外白雲觀對門同和泰號果品一業 …… Z A3507

萬國九洲第一靈驗耳聾聖品

創設上海二馬路中市西鼎新里石庫門內 謹告同胞○耳聾孤疾○若有耐心○服此立聽○奇驗神效○包可斷根

聖品每盒一元每料六盒洋五元如有耐耳聾損傷無效用八寶吹耳散無不立愈每瓶七角若有虛言欺人罪我惟天

凡患耳聾之症皆因腎水虧損相火上炎或因傷肝以致耳鳴服耳熱耳痛等病本藥家傳良藥屢試屢驗百發百中漁利已也務治男女老幼久年初起一經服此丸二三盒立覺聽而間世非欺和呼吸靈捷補真陰生津液退浮火除二邪熱雖十年廿年復聽真症乃服丸氣一料竟獲奇功雖極重久年老聾服此丸二料無不聾聽一

上海京都天寶齋啓

半身不遂丸 專治瘋症

凡患肢體拘攣半身不遂口眼歪邪舌強言蹇一口開眼合撒手遺尿失音嘶啞皆由木少滋榮肝木風動以致宗氣不能過於一身初起時手足痲木氣血分先厲肝腎衰敗澀滯步履艱難左癱右瘓從此而起本醫生費數十年之心血研究成丸助正氣流行於全身增精血滋補於肝腎其本效如神無效還洋每盒一元變料二元每料六盒五元批售克己外埠函購郵寄安速寄費加一

上海浙江路三馬路口時德法公司程鳳生醫生製 旁照相館隔壁 丙1505

上海新北門內舊校場中 乾發皮貨綢緞局 擇於舊歷九月初八日正式開幕

包愈痔瘡消患無形

廣東寶華堂藥房獨創真正珍珠能臘外治妙藥內服痔丸每年醫愈久患痔瘡者無算○認明上海北河南路小菜場對門

本堂於痔瘡一症悉心研究一種最靈最速真正珍珠能臘外治妙藥無論新起久患生管成漏破孔腸臟血淋滴痛癢難忍之痔搽上立刻止痛去腐消管生肌四圍核枯萎脫落大連用數次平復如常便率無艱苦愈後非但不發且喜身體強健飯量加增屢試屢驗稱謂真正妙藥痔瘡雖仗妙藥外治再用靈丹內服丸妙因此丸不特理濕清熱潤燥袪風且能平肝健脾固腎益氣下關故愈後其痔無從復發此乃萬試萬驗功效出尋常萬倍

懷德堂真正老醫局 王雨香大醫士 包醫下疳腫爛 白濁腫痛 橫痃魚口

無論新久頑症有效之有醫不同患症者注意焉 左近假冒很多請認明上海六馬路中市朝西首第四家

真立醫華堂包愈

王雨香祖傳下疳專治法精細具驗最速秘製花柳珠黃丸 下疳腫爛白濁淋漓服之下毒從大小便而出立效如神永無後患 多識廣治法精細 照常神效每服一元 珠黃止痛丸 白濁血淋刺疼內外毒痔 白濁丸 花柳毒傳染或身體虛虧所致凡服此丸立止 楊梅包愈酒 珠珀 本醫生倘用輕粉水銀升藥爲丸必招天誅地滅雷殛火焚 蓋本堂乃馳名老局此市上濫貼招紙亂登報日大吹特吹者

包治七元起十六元爲止限日全愈不效還洋 丙1472

尚留道術与人看

大世界九皇大會已於初十告止 葺城宏權大煉師之神化棉帶藥福泉壇司之飛鈸火球以頗受觀者歡迎特再挽留四天至十四夜爲止仍每日四點鐘每晚九點鐘在共和廳外廣場奏藝欲觀者請臨賞鑒廳上仍備有香茗任客品茗叙談銀甌香泛玉宇秋高快何如之

新上海世界

中國第一遊藝場 英大馬路泥城橋

價目（門票二角 男賓女賓六月券元 三月券元 大菜券一元 在門內票） 地道南北二部兩面交通

陳鑫齋 周杏泉 王小新 施蘭亭 王玉林 李寶亭 邵雅軒 莫悟奇 何質臣 蔣九如 邱聘卿 田永奎 笑 桂蓀 小 洞天 愛 華社 沈 易書 大 長片 黑 姑娘 小 阿友 吳 玉蓀 夏蓮生 十齡紅 朱蘭菴 朱菊菴 任勝翔 石秀峯 周玉泉 史鑑淵 邵文濱 彈子房 跑驢場 大菜間

巧耍扯鈴 中西戲法 改良本灘 改良雙簧 獨絃彈戲 歐西魔術 八角快書 大飛鋼叉 三絃拉戲 文武戲法 時事 蘇灘 特別茶室 女子招待 女子新劇 南方拉戲 百萬元賞格 火車大盜 京韻大鼓 四明文戲 白蛇傳 玉蜻蜓 笑笑笑 西廂記 東漢後唐 楊家將 文武香球 文明宣卷 改良申曲 女子商場 中餐室 素食處

新世界九月十一日起二十日止

觀舉音賽會

上翻這刻一三四　了賞天　觀　不　看大吳不會　我要人就定是要要據管人去這當有燒我　觀頭回夫藝我般個好不　會我
廣一會倘刻刻時時門沒　鑒了今音一過真舉三玉厭　這們來　是也外看說我賞攤討種　罪觀們這音舉頭　們迷個　少昨　們
告湖的然至晚三間票有同　天會定這是雅八蓀　真一自看勢已要埠過本們心承去使哈過音說算園賽到罪叫把信道人　天裏舉
新內沒十上刻依仍地青不快已祇好樣活觀牌說有的回已的必經來的明埠想悅　宜哈　什任　小過羅菩的好人俗看頭賽
世容有二十至然舊方春要來是有過的神音香書人是的信　致看看人白的來目諸罪到　我橫這塵火還公罪漢薩人　稱記見的觀
界　曉時一五下二尋一錢賞第十　日仙燈烟　說百觀得因於過的　人　去位過那天們豎叫呢當要園過做當說有讚說的精音
報請得一時時午角的樣過鑒四天那脚　會　吸聽觀音過爲冉的　一就多不　這有裏下來真火　中把　轎游　一　侍人采燈

駢嗽生夏氣息仙丹

上海崔氏蘆香藥房啟

早晚咳嗽

雙斧伐樹 烈火爍金

賽如

點是從咳嗽起 惟保喉止咳藥 雖咳到十年八年咽喉失音管斷

美泰西藥行 電話中央三〇五

保肺漿

咳嗽喘急多痰咯血肺癆以及化痰切止氣一有潤藥效理奇 ▲價目▼ 大瓶一元 小瓶一元七角

總發行所 上海石路 太和大藥房

人中寶

專治氣血虛弱面黃肌瘦脾胃薄弱神疲力乏男女老幼均可常服 ▲價目▼ 大瓶二元 小瓶一元二角

六零六

內服聖藥

此藥效驗之巨早已膾炙人口凡患一切新舊蘊毒風濕或皮膚爛花柳梅毒疔瘡瘰癧婦女赤白帶下子宮內潰經水滯澀瘀血不清等服此藥無不統治

價目 每瓶一元七角五分 每打十七元五角

外搽藥膏

本藥房又製▲六零六外搽藥膏▼一種凡各種瘡毒潰爛不愈用茶水洗清患處後用此膏搽之必能去污生新收功甚速

價目 每盒洋一元 每打洋十二元 樣盒二角

上海 百代公司留聲機器部

百倍東山絲竹

本公司茲又運到各種名伶唱片一大批已在開箱發售如蒙光顧務望從速特此露佈

代傳南北歌詞

四川路九十九號函索樣本當即班寄

活動影戲院

爲最厚利之營業

本公司專售新舊活動影戲機器及供給設影戲院者之需求有極大亮光炭精燈及射影電光並備大宗影畫片由二捲至七捲大長片滑稽劇由一捲至二捲計長一千餘尺及有別種影畫片每劇畫片價目自五十元起碼不等

本公司在美國可爾城實爲製造影畫片之全球中區久已名馳中外所製各種影片最多倘承賜顧請向後列地址接洽無任歡迎

PACIFIC OVERSEAS FILM CO.,
H. W. HELLMAN BLDG.,
LOS ANGELES, CAL.

▲電報掛號"PAFCO" 各種電報碼均可通用

太平洋海外影片公司謹啓 C895

槍上自由戒烟

近有誕冒槍上戒烟甚多請認明回春醫藥局不誤 4834

謀得留聲機器公司

專售 軍營全隊樂器 水師馬步鼓號 各國風琴洋琴 大小留聲機器

謀得利洋行

子褒題

百代公司

電話號碼二八六二

（四馬路中和里口）

本公司特請名伶合唱新片齊集到申現正開箱門莊發售其價克己如蒙購無不竭誠歡迎之至 1213

阿拉錠牌

ALADDIN BRAND.

美國煤油

此油火力經驗定爲125至130

油極純潔清白最佳之煤油

招請中國經理

本公司煤油乃極上品質料提煉純潔火力充足確爲至佳之煤油近以營業日益發達擬欲在中國招請華經理售銷且本公司並可應各貴商家之要求定製一種副如所用之煤油倘承定製及願爲經理者請用英文通函本公司接洽爲荷西文地址列下

J. E. CULVER & CO.,
Petroleum Merchants,
UNION OIL BLDG.
Los Angeles,
CALIF. U. S. A.

C918

▲電報掛號"CULVER" 各種電碼均可通用

美國加省克爾佛公司煤油部啓

程鳳生醫生 白濁丸

望賚保險公司廣告

本公司一名嘀嘯保險公司資本一千五百萬元承保各埠水火險保費極廉賠款迅速倘蒙光顧無任歡迎總公司設在上海新康路中國三號電話中央七十號

總辦克魯倫啓 C850

秘製立消 療癧丸

本年月份牌

其圖乃係一幅名人古畫用上等料在英京倫敦印出顏色精美非常現在尚有若干幅如欲取者請寄郵票一角二分當即原班寄奉一幅郵資概不外加

上海南京路八號 老沙遜 經理處 C1397

專電二

●北京電　吉鮑電告、據哈司令部稱、由東開來俄韓民七列車、每列約三百人、已飭嚴防、毋令入境、（二十四日下午四鐘）

●北京電　林建章電、俄路監管會運輸部事務、禡（二十二）將文卷等交卸、與邵領接收、惟運輸部列席會議、關係中外軍事、請鄭重辦理、（二十四日上午十二鐘）

●天津電　（補昨電）肅寧收穫無、災民十萬、獻縣收穫無、災民三十萬五千、交河收穫無、災民二十三萬、東光收穫無、災民十二萬、阜城收穫無、災民八萬、景縣收穫無、災民十五萬、吳橋收穫無、災民十四萬、寧津收穫無、災民三十一萬、故城收穫無、災民八萬五千、深縣收穫無、災民二十三萬、（二十四日下午十鐘）

●漢口電　李烈鈞王文華、附大元輪禡（二十二）午後到漢、李當晚轉輪赴滬、（二十四日下午二鐘）

●香港電　聞桂林已宣告獨立、免湘軍圍攻、韋榮昌養（二十二）令所部集肇城、即督帶回梧防、莫因肇防重要、已令林虎赴守、（二十四日下午七鐘）

●香港電　聞陳炯明印軍用鈔票五百萬、將發發、（二十四日下午七鐘）

●香港電　海圻官佐呈林葆懌、挽湯艦長、（二十四日下午七鐘）

●香港電　寶安城已為民軍佔領、聞進攻樂昌、為朱培德所部滇軍、李明揚所部贛軍、楊魯尚在後方、或云已由連縣陽山進攻英德、沈鴻英莫正聰率部數千回省、轉赴北江救韶、聞曲江翁源南雄始興仁化各縣、已宣告獨立、滇軍並不攻取、直向韶進發、（二十四日下午七鐘）

公電

●呂海寰等為魯民乞賑電　各報館均鑒、東魯災區、袤延極廣、野無青草、民急倒懸、慘痛情形、久在洞鑒、因呼號之已迫、宜拯濟之急施、上月各界發起山東災賑公會、組織成立時、當將災區情形及開會日期、專電奉聞、海寰等力薄能鮮、忝充會長、屑此重託、惶悚莫名、惟當仁未追言讓、而好善諒有同情、思萬叢縞、待岬將伯、伏冀垂憐憫輸、慨沛仁漿、拯溺救焚、出斯民於水火、泛舟指囷、普加惠於丹齊、迫切陳詞、伏惟鑒察、所有詳細災情、容査清繕達、呂海寰張英麟何宗遜同叩漾印、

●川軍楊森通電　頃致唐督一電、文曰、雲南唐督軍鈞鑒、戌午別後、時念英儀、男兒報國、各行其志、今歲森馳戎馬、一悲中夏之沉棼、一痛桑梓之淪亡、故毅然決然、義無反顧、覽者鳳公來電、願護叙瀘以固唇齒而睦鄰誼、森當具覆、披瀝肝膽、乃未踐言、徘徊路歧、森不得已、督師在途、私情公義、交戰胸中、删復瀘城、鳳公與戶、目不忍視、雖已優厚殮殯、下懷究有餘哀、誰實為之、責在我公欲執三省之牛耳、而犧牲川滇黔數十萬之健兒、圖據他人之腹地、而自壞鄉邦萬里之長城、我三省之同胞苦矣、我三省之財力盡矣、民治之義維何、聯軍之旨安在、於川固種鉅禍、於滇抑獨何利、清夜捫心、公當奚如、森刻振旅瀘水、奉令南來、惟慨國家之多難、實欲委曲以善後、倘盡如公所為、豈不變本加厲、虐無罪之生靈、自造成為豪傑、公志公行、森敢為耶、現正南北謀和、新潮尤為衝動、討北復自外於南、廢督又自稱聯帥、以公所言、按公所欲、即今之因、推後之果、匪特掩耳以盜鈴、抑且南轅而北轍、公之於滇、功德何如、今茲之役、情勢顯然、實力消磨於外、反側滋生於內、民意所在、公豈不知、森武人也、酷好和平、公戢一人之野心、顧三省之大局、以一人紓三省、無以三省徇一人、急公棄私、惟有速卸督軍於顧公筱齋、卸省長於黃公斐章、庶幾高蹈、內外協和、川滇始可休息、攜手共濟時艱、森願立停進攻、居間調解、否則弗舍雞肋、終召平日之慽、森雖相愛、其如國人何、敢竭誠相告、伏維亮察、楊森叩馬印、

世界路透電

◉英國礦工罷工七記

▲二十二日倫敦電　路工代表湯末斯聲稱渠個人不贊同路工幹事員星期日半夜罷工之決議、聞明日礦工路工聯合會議將建議路工暫緩罷工、以待二十七日各業總會特別大會議之結果、

▲二十二日倫敦電　路工大會請礦工幹事員於明日午後四時開聯合會議、礦工聯合會現已召請各幹事員、齊集倫敦、討論此事及一切辦法、此為礦工罷工後第一次幹事會議、相持不下之局、或可因此而有解決、故衆極重視之、據衆推測、礦工礦主與政府三方面之談判、當可復開、不待至星期日半夜路工開始罷工之後也、是以明後兩日、即星期六與星期日、乃極緊要時代、今可注意者、有會員七萬餘人之鐵路機師火夫公會、現尚未有加入路工罷工之議決、須俟星期一日、始討論同情行動之問題、

▲二十三日倫敦電　今晨工業現狀、可以首相昨日之言包括之、首相謂數小時內和平恢復、固屬意中事、但時局大變、竟成絕大潮流、亦未可知、昨夜礦工代表抱有局內解決之希望、政府仍執其加增工資以加增產額為條件之見解、而礦工則漸悟充分擔任之必要、路工罷工之議、多數路工未必附和、如果能工實現、湯末斯氏大約將辭路工領袖之職、今礦工因罷工已喪失工資三百五十萬鎊、礦煤少出三百七十五萬噸、

◉波立之交涉

▲二十二日巴黎電　據小巴黎人報載稱、波蘭外交總長答覆英法共同所發關於維爾拉事變之牒文、否認波政府曾違背由國際聯盟主持與立陶宛所訂之休戰條約、且謂齊里哥夫斯基將軍部曲不服命令、波政府已加申斥、未便負責、小巴黎人報探悉波政府繼續聲明願尊重國際聯盟會之決議、

▲二十日倫敦電　聞波蘭政府已婉詞答覆英法之牒文、惟覆文中隱露不放棄維爾拉之意、蓋文中有英法如强制使以維爾拉屬立陶宛、則恐將引起波蘭陸軍之譁變、從此更將多事等語也、

◉俄國近情記

▲二十一日巴黎電　聞勞農政府以哀的美敦書致阿米尼亞、要求立即許過激軍假道、俾與小亞細亞之土耳其國民軍會合、阿米尼亞大約將拒絕此項要求、其結果必引起大戰、聞阿米尼亞已請協約國派軍援助、協約國對於該問題、尚未有決議、

▲二十一日華沙電　全陣線已按照休戰條件、於今日停戰、

◉國際聯盟會之人員

▲二十三日巴黎電　國際聯盟會之總秘書廳、共有二百人、將於二十七日由倫敦起程、赴日內瓦、日本代表閣定二十八日到日內瓦、內有專使三人秘書二十人、又聯盟會之常駐軍事委員會日本會員三人、亦將同時到日內瓦、

◉希王之病狀

▲二十一日倫敦電　雅典電稱、法國維達博士專為希王治病而往者、已離該處返行、王授以徽章、並由政府給費英金一萬二千鎊、巴黎著名外科醫台白萊博士、今應聘赴雅典、星夜奔波、擬於星期五日晚間馳抵希京、

▲二十二日巴黎電　據星期四晚報告、希王之病、未見增減、

◉各國近事記

▲二十二日巴黎電　羅馬尼亞代表約萊斯庫氏與英相喬治氏會談甚久、喬治氏極贊成小協商、（合羅馬尼亞、希臘、捷克斯拉夫、南斯拉夫、波蘭、五國而成、）喬治氏又述及英法邦交問題、謂兩國邦交親密逾恒、若疑其可以決裂、則殊不近情理云、

▲二十日倫敦電　陸軍部稱、薩瑪苑與庫法兩處解圍後、美索波太米亞戰事之主要者幕、已告終止、自六月一日起、至十月一日止、英軍共死四百十六人、傷一千一百十九人、被俘一百五十九人、失蹤四百七十三人、

▲二十二日巴黎電　法報載稱、土耳其杜菲克氏組織之新內閣、已告成立、

▲二十一日華盛頓電　美國銀行公會已贊成委員會之報告、報告中主張以美金洋一百兆元、組織一公司、以資助擴張美國對外商業務、其所擬計畫、有在美出售債劵美金洋一千兆元、以充外國之貸項一條、聞來年一月一日、即有開始實行之望、

▲二十二日巴黎電　捷克斯拉夫代表商務總長郝士維資氏、近在巴黎與法政府議訂商約、茲已回國、據稱一俟磋商終結、即將回巴黎簽定該約、

▲二十二日華盛頓電　中美間修改關稅之約、今日由美國務卿柯爾碧與中國顧公使在國務院簽定、中國依此可徵收烟·糖·酒、與奢侈品之稅、一九〇三年條約所定五釐稅率、收入不敷維持政府之費、新約規定依照前率逐漸增稅之辦法、

▲二十三日倫敦電　夜半探悉柯克市尹命在旦夕、

太平洋路透電

◉東俄近事記

▲二十三日海參崴電　星期四日海參崴與哈爾濱之火車、在太平嶺附近互撞、致死傷五百餘人、內有多人係被燒死、此次肇禍、乃海參崴火車司機人醉酒所致、

▲二十三日海參崴電　赤塔無線電稱、黨人佔據赤塔、臨時議會已接收全權、任盧克薩為總司令、謝米諾夫乘飛機、逃往大烏里、日本軍事與外交委員團皆未出發、存亡未卜、

▲二十三日海參崴電　日本駐海參崴之外交委員團領袖松平氏、已被召回東京、另有重要位置、

◉日軍虜治韓黨記

▲二十四日漢城電　日軍在頭道溝擊潰亂徒四百人、日兵死十四人、傷九人、敵遺屍十六具、傷者想必不少、

▲二十四日東京電　朝日新聞云、間島之韓人學校、為朝鮮暴徒之託足處、中國當道諭其停閉、該校置之不理、日兵乃焚毀校舍、並搜查軍械彈藥與文件若干、校中人皆已逃避、

▲二十四日東京電　政府現擬羅致有資格之韓人、予以朝鮮行政上之重要位置、及派為滿洲蒙古之領署官員、以期增進朝日間交誼、

◉日本政黨之改閣說

▲二十四日東京電　憲政會領袖加藤子爵、今日在此演說、謂憲政會應運動改組內閣、

◉北京近聞記

▲二十四日北京電　半官消息、唐繼堯劉顯世電致政府提和議條件、（一）重行召集六年廢除之憲法會議、（二）新舊國會存廢、由國民表示意見、（三）中央年助滇黔經費各四十萬元、（四）由代表辦理和議、至於善後與裁兵事宜、俟宣佈統一後、滇黔遵北京計畫辦理、嚴鶴齡在倫敦參與國際聯盟會之秘書廳組織事宜、聞舊國會議員郭同等六人、未及於蜀軍到重慶以前、逃出重慶、已被蜀軍扣留、解往成都審判、北京律師公會、通告各會員、擬召集大會、討論山東問題、並上書修正和約委員會、

國內要聞

◉北京通信

（吹萬）

▲廢督運動第一次聯席會

廢督為改制問題、非僅一省所能解決、故主張廢督各省有聯合進行之預備、先由蘇省發起、鄂省首應之、舉正式代表十人與蘇代表於二十二日下午二時開第一次聯席會於中央公園行健會、鄂代表到者、孔庚駱繼漢馬德潤陳定遠羅琢章周棠饒漢秘朱和中黃炳蔚高維崑等十人、蘇代表到者、張一麐錢崇固黃以霖張煊陳匪石王玉樹王紹鏊等七人、孫幾伊復介紹閩省臨時代表林迴犖加入、公推張仲仁為臨時主席、張首先報告得寗訊、蘇省會已一致通過廢督案、全場鼓掌、主席遂言曰、「在今日諸言廢督者中、鄂省先進、皖繼之、吾蘇特因李督之死、謀因利乘便、較之鄂皖、實瞠乎其後、李之死也、省會方面即有廢督之主張、而京同鄉會、亦同時有所進行、余自十二日聞李死訊、即於十三日以私人資格往謁靳、請缺督不補、謂中央今已處於尾大不掉之勢、何如因衆建諸侯而少其力之法、分軍隊單位為較小者、使師旅長直接中央、由陸部設軍需總監、管全國餉項、使各師旅與地方不生關係、而直轄於陸軍部、靳稱欲待統一後再廢督、及敝省同鄉開會、舉一麐等八人為代表、謁徐靳無果、靳言中央係一飄飄蕩蕩空空洞洞之物、無實力、其言亦信、故敝省同人認中央之力、實不能助吾人廢督、迺決請各省同志聯合進行、連日奔走接洽之結果、據敝省各代表所報告、已有九省表示贊成、特尚未推定正式代表、魯代表聲明惟蘇鄂之馬首是瞻、魯代表杜君今日已赴保定、與曹錕有所接洽、河南舉出三代表、亦於今日同赴保定、將幷赴洛謁吳子玉、依一麐私意、將來各省宜各推三五代表相會議、廢督成否、係於本省人心之如何、有志者事竟成、今以民治主張與武力抗、非易事、當共同討論裁制武人法、及以後進行步驟、」湖北方面推孔庚報告鄂省運動經過、略謂「今日承蘇代表閩林君與敝省同人會集一堂、以討論廢督、不勝欣幸、鄂之主張廢督、實原於省長問題、敝省同人以為眞能軍民分治、則督無財權、其為惡亦不巨、分治既成、督軍力小、廢之自易、敝省雖主民治、而廢督之說迄未已、蘇省倡天然廢督論後、進行之迅、出人意表、省會通過廢督案、為中華民國放一大光彩、同人非特為貴省慶、且為全國慶也、然督軍為全國之制、各省當合力以去之、」周少樸（樹模）云、民國以民為本、政府不從民意、是為叛國、此意既明、督軍亦當自廢也、「武力相克、必力大者勝、武力愈勝、人民愈苦、惟以民意克武力則治、蘇省倡於先、鄂省從其後、各省共起、中央為人民之中央、民爭督軍權、復歸之己所組織之中央政府、中央既明民意、督軍又明與理、則督自易廢、相將共勉、必克有成、」孔言畢、主席正擬請福建代表報告、而王玉樹迺急起發言、謂督不去「民治不成、蘇無論如何、先辦廢督、再辦自治、今兩省主張既同、當聯合進行、以聯絡各省、一方聯絡本省各法團云云、主席請閩代表報告、林君起言、謂閩已組織各縣聯合會、本星期可開大會、同鄉中或言閩無實力無後盾、恐不易言廢督、不如先謀軍民分治、先練民團以為後圖、余以為欲圖民治精神發展、非廢督不可、政府雖日言軍民分治、特以之欺人耳、但看近日每使督軍兼省長、即可知矣、今見報載蘇鄂兩省聯絡、將合全國力以謀廢督、故請孫君為介而來旁聽、私意以為今後當有民團有實力、方能為後盾、尚有一事當研究者、即各省主張或有不徹底者、如豫之廢督、特驅趙耳、非有眞覺悟、吾儕當使之覺悟、互相聯合、共趨於正、」厥後駱繼漢朱和中饒漢秘等、皆發表言論、或談空理、或陳辦法、「在場諸人、大都各有論列、就中陳匪石言、督軍制在法律上無根據、本為非法物、尤博全體同意、各人演說辭、以繁不備錄、結果議決三事、（一）各省聯合會未成立以前、蘇鄂兩省於每星期三六兩日下午二時、會集一次、「已舉正式代表之省、得隨時加入、第一次會址、在湖廣會館、（二）分途聯絡各省、（三）凡出席聯合會之會員、以各省同鄉會所舉正式代表為限、至四時五十分、遂散會、此外尚有負帶兆告者、則楊春普到京後之活動是、楊氏知蘇旅京同鄉軍人之有聯絡也、則派員與三派（蘇籍江北）軍人首領商、請勿主廢督、有所求、彼無不立承、且招之談、悉被拒、現聞蘇軍界同人、正擬聯絡各省軍界同志、一致進行云、（二十二日）

◉北京通信

▲北大師生之話別會（續）　（平心）

（二）第二層就是為募捐建圖書館的事、剛才樊君已說過、我們大學、沒有一個大圖書館、實在是不對的、但是造起圖書館來、需款很多、政府一定是拿不出、從前有幾個華僑曾經說過、願為圖書館捐款、但是他們又要我到南洋去一去、以為可以捐得多些、現在華僑子弟、在預科旁聽者甚多、又因彼處教育事、時常有人來此接洽、所以我也就順便到和屬英屬各地去一次、看看他們、（三）還有第三層意思、就是商量退還賠款事、他們歐洲人現在很明白、我國與美國感情、一天比一天好的、原故最初是由於退還庚子賠款、所以近來法國很願意將該項賠款、退還中國、用在教育事業上、我此次到巴黎、當與彼國商量、倘能成功、也可以在我國教育事業上、謀一點發展、至於我的行程、大約是先到法國、再到比國、現在法國里昂大學、特為我國學生闢一大寄宿、設一預科、並在大學本科內特設中國文學講座、前此並有請章太炎先生到彼處任教授之意、他們極力約我去、所以我特地去看看、順便與彼校校長儒班先生商量一番、且可與法國政府略事接洽、比國近來、亦擬為我國留學生謀一便利方法、我去看看、可以設法推廣儉學範圍、此外若意利德等國、皆要到一到、又英國美國我從前沒有去過、此次也想去走一遭、歸來再至南洋、大概期間約需半年、總想此次出去、費半年功夫、歸國之後、可以對於我們學校、有一點好處、船期是在下月十五日、我明日先到湖南一行、如時候來得及、仍可再來北京、由北京到上海、至於諸君要我臨別贈言、我只好仍說幾句老生常談、我此次出洋、校內各事、我很放心、我所希望於諸君的、（第一）是體育、從前我們學校內每年收體育費一元、原想設備一點器具、聘請一位體育導師到校、務望諸君自今以後、多多從事運動、如游泳池等、本校亦將漸次設備起來、須知身體不佳、各事皆不能做、如我們年紀已老、是不用說了、若在少年、也像從前書獃一樣、凋腰曲背、殊不成話、此一點務必注意、（第二）是用功、去年五四運動、總算是有一點成效、但是此種奮興劑、絕不能持久的、此後務必腳踏實地、從事於儲蓄知識、以預備將來服務社會、大家皆在青年時代、有父兄可以供給我學費、有國家可以供給我教育、如再不用功、不惟對不住自己、並且對不住一般欲學不能學的人、現在校內已改成選科制、更可各就性之所近、從事研究、但如平民教育等事、仍當繼續進行、去年五四以後、各校皆能產出一個平民夜校、總算是一點好果、因為此事純發於互助精神、就己之所知、量彼之所受、利用有餘精力日力、可以拯救多數失學之人、此是極有價值之事、又如旱災調查、此事雖稍稍犧牲功課、但是也很值得、（第三）是自治、此是我從前已經講過的、近年以來、大家自治能力、比從前好得多、但是宿舍或公寓、仍不免閙或閙出笑話、我總希望以後此事一概免除、又如揭帖指摘人之短處、其措詞必欲使對面人不能堪而後已、其實所指出之過失、未必即如其所言、中國人說人家壞處、往往不詳加考察、此是極不好的、譬如說某人侵吞公款、他卻未詳察當時公款出納情形、即使知道他的實在壞處、也應該替他想想所以壞的原故、再加以誠懇之勸告、若不問如何、遽施以難堪、則彼又何嘗不可以報復、如此則互相毀謗、必無良好結果、須知同學如兄弟一樣、務必發揮相親相愛之精神、此不獨對於同學為然、就是對於人類、也應如此、所以古人說『如得其情、則哀矜而勿喜、』可知有人犯過、為你察覺出來、此絕不是一種可喜的事、乃是一種可憐的事、我之所言、大略如此云云、遂退席、蔡氏演說、約歷四十分鐘、貌極和靄而語極懇切、

北大蔡校長臨別之紀念

北大校長蔡元培先生不日赴歐、本月二十日在三院大禮堂舉行全體學生與蔡先生話別會、到二千八百人、蔡先生對全體學生臨別贈言、勉學生注意體育學術[illegible]自治、右北大學生、左蔡先生最近之造像

止咳新藥　杏仁精

咳嗽初起、多不注意、但日久不治、有傷肺經、漸成肺癆、則治療較難、杏仁係潤肺理氣之劑、藥學士徐錫驥先生以化學分析、取其精而去其粕、名曰杏仁精、治感冒咳嗽、氣喘氣逆、並治頭痛等症、神效無比、定價單料每瓶大洋四角、雙料每瓶大洋七角、六瓶大洋一元四角、服法另有仿單、外埠函購即班同件、倘郵匯未通之處、郵票亦可代用、如購一瓶至四瓶、外加寄費二角、五瓶以上一成

徐錫驥　消痰潤肺

◉總發行　上海英大馬路盆湯弄口　杭州清河坊大井巷口　大生公司

上海姜衍澤記藥舖聲明

每逢朔望　現洋九折

本堂開設以來、已歷二百餘年、專辦各省道地藥材、精製飲片丸散膠丹花露、以及鹿龜諸膠、秘製參茸、神麯、併陽和千槌等膏、又阿魏膏均由本主人親自採辦、重配製治、效神速、是以各省馳名、茲為優待主顧推廣營業起見、於本年九月起、每逢朔望、無論丸散膠丹飲片花露等、一概九扣、恐未週知、特此聲明、再本堂澤記老店、無論本埠外埠南市北市、只此一家、並無分出、上年夏間捉獲冒牌兩家、衍發記老店辦究有案、因恐日久玩生、此種偽藥欺人、損人牌號之行為、又將發宗請警察廳判罰、兩面店堂對面有窩藥作坊、庶不致誤、再阿魏膏他店攙入皮上、老姜家貨眞價實不二價、銅牌兩面、本主人揀選親自秘製、治效神速、與衆不同、識者注意

現為再登報聲明、顧者請認明小南門外裏倉橋東首第一家門首懸有姜衍澤發記老店老姜家貨眞價實不二價銅牌、故俗名說狗皮膏、其實與治病毫無關係、反礙貴重藥品、且恐殺剝畜類、致招罪忌、所以本堂[illegible]

巴和律師代表　羅葆楨　甯叙九　吳孟涵　啓事　敬告當事人

羅葆楨　甯叙九　吳孟涵等、向在英界寗波路慶隆里股開崇益紗號、現以甯叙九吳孟涵另有別圖、所有寗吳兩君名下之崇益號股份、完全歸併與羅葆楨君個人承受、甯吳兩君所有該號之前後一切權利義務、全由羅君個人承擔、特此登報聲明

感謝名醫曹南笙

之高足鳳寅生先生、舍甥小兒于八月初旬起患、一日神志昏狂、譫語煩躁、時時作厥、汗流如雨、手足不該絕、經舍親介紹先生來舍診治、服下一劑、居然神清安睡、汗止厥定、連診數次、病即霍然而愈、更生死肉骨之恩、愧無以報、特此登報鳴謝、以當介紹、先生寓小北門外民國路四明公所對面永慶里、分診所四馬路明星社、虹口蓬路三十七八號張銘之謹啓

肺癆可治

癆症向來無根治法、多束手待斃、誠可嘆也、去春歐美醫報與國如殺菌止咳消痰退潮熱止盜汗增飲食加體重等、用者皆公認之、性肺癆亦得治愈●老靶子路67洋房電北二六七七中和醫院院長七等嘉禾章留日醫學士廖煥章

注意　六〇六要點　花柳病者注射

德國製盒標獅牌、發明者Ehrlich簽名紅字、各國仿製者則無、若有疑點、帶同空盒請識者注射、不入靜脈內、針處服痛、繼則腐爛、注射器消毒不完全、或混入空氣、則有大害、故斷非不學無術心粗氣浮者所能也、注射後務加小針、近世謂之總攻擊、敵多用大炮、少用小銃、務一舉剷除淨盡、故敝院加打小針、不另取費、德醫學士六〇六每針仍收念元、專門老手注射、無痛亦無後患、老靶子路67洋房電北2677中和醫院七等嘉禾章留日醫學士廖煥章

白濁新藥

白濁一名淋病、初起尿道刺痛、小便滴瀝、係屬急性、症候治愈尚易、若遷延日久、變成慢性、治愈較難、本公司監製白濁新藥、無論急性慢性淋病、統能治愈、效驗如神、定價小瓶大洋七角、大瓶一元二角、外埠函購郵局可寄、如郵匯未通之處、郵票可以代用、服法另有仿單

總發行　上海英大馬路盆湯弄口　杭州清河坊大井巷口　大生公司

徐錫驥先生製　癬癢藥水

皮膚各種疥癬、或濕或燥、或癢或痛、日久不治、甚至延及皮膚內部、時先用熱水洗淨患處、將此藥搽上、搽時皮膚微覺微痛、因殺蟲力大之故、無論何種癬疥、極為靈效、並治脚下狐臭、每日用此藥搽患處、漸漸其氣自消、每大瓶售洋六角、小瓶售洋三角、外埠函購郵票可用、購一瓶至四瓶寄費二角、五瓶以上寄費一成

總發行　上海英大馬路盆湯弄口　大生製藥公司

耳聾立聽丸

人之耳聾、乃中氣不足、清陽不升、耳不能聽、即曾經醫治、耳中亦不聰、此丸滋陰補腎、清理濕火、益氣升清、服之耳聰、兼治耳鳴耳癢、輕者一盒即愈、重者一料痊愈、每盒一元、雙料二元、每料六盒五元、斷根不發、如有耳內爛膿水淋漓者、另有立愈耳爛散、每瓶洋一元

德法製藥公司　程鳳生

函購郵寄、安速寄費加一、上海浙江路三馬路口時芳照相館隔壁

沈國安戒煙醫院

天時涼爽、寒暖遞宜、戒煙之時、莫善於斯、須知早醒悟、盍與乎來、章程函索即寄、上海小花園仕商戒烟醫院啓

私土價廉、一時安逸、本院戒烟久已名馳中外、戒法和平迅速、無煩無苦、前松滬護軍署醫官正陸軍軍醫嘉禾章五等院長侯光迪

小兒福幼丹　專治兒科百病

福幼丹係神州醫藥總會正會長朱少坡君所製、經驗良方、屆十餘年、推銷各行省及南洋各島、無不認為家常必備之要藥、凡小兒外感內傷、乳食皆能隨服隨愈、其功效最奇者、在於服藥後不到一時、寒從大便而出、雖極危重症、祇須服下一咽、無不立刻轉安、各症或用引藥、或用開水、即俱載明仿單、價洋每盒大洋五角、零售每包大洋一角、總發行上海貴州路頭堂藥局、四馬路五洲大藥房、外埠各大藥房、各五洲分店均有出售

沈製鏡面散

要買眞牌、能治男女雀斑粉刺、烟容癩疤黃黑等類、包靈效外、遠多假貨、郵寄上海總行妥

雙料每洋兩瓶、每料式元五角、單料每洋五瓶、每瓶二角五分

上海盆湯弄人壽醫藥室

歷代名人書畫割愛出售

吾國書畫、羅遍環球、識者推為第一等的國粹美術、余生平嗜之成癖、宦游四十年、足跡十餘省、隨處搜羅、悉心辨別、片紙隻字、珍逾拱璧、集兩晉六朝隋唐五代宋元明清千數百年來名人書畫、冊橫幅直幀屏對團摺扇面等、無慮數十百種、此皆天地間有數之物、不容自秘、倘遇知音、亦可割愛、僅以公海內諸大法家同好、請於本寓歡迎惠臨、選價目面議、麥根路十三號盛唐王啓

聽者無一不爲之感動、繼復由樊君登台略致數語、於是代理校長蔣氏起而出席、僅致一語而意思深長、謂此後半年、我當時時與諸君相見、今日我不多言、僅說一句是『希望諸君能達蔡先生所希望的希望』、會畢、乃出東院公攝一影而散（十月二十日晚）

京聞拾零

▲廢督聲中之反動　駐在江蘇之第十九師師長楊春溥、『專爲蘇人主張廢督』一事、來京爲反對之運動、於二十二日上午八時謁見東海、陳述蘇省廢督、爲軍界全體所不贊同、一旦實行、恐生巨變、希望中央將辦法妥定後、再行辦理、方免誤事、同日上午徐州鎮守使陳調元、亦晉謁東海、云李秀山在任時不主張廢督、故遺函中仍保齊燮元以自代、洞觀形勢、督軍一席、萬難驟然廢棄云云、二人口吻如出一轍、且甚堅決、聞東海答云、要求廢督者、不止江蘇一省、此波未平、而彼波復起、恐將來愈鬧愈大、已與靳總理商議、求一對待之法、即聲言廢督亦可、但須寬以時日、俾籌畫妥協後、再予發表、至現在之要求廢督、則中央爲維持地方起見、決不輕予允准、

▲新銀團加入問題　四國新銀團成立後、意比兩國要求加入、外間有謂英美法日各代表開會協議、結果業予承認、於是所謂四國組織之新銀團、遂進而爲六國合成之新銀團、惟據某方面昨接駐美顧公使緘電、謂四國代表、對於意之要求加入、爲無理由之聲請、已於本月十三日覆文拒絕、至於比國方面、因其曾與對華借欵之銀團、發生關係、且在中國鐵路、亦經投有資金、不能不承認其既得權之存在、故四國協議結果、已允許加入矣、

▲王正廷不願就會長　和約研究會會長王儒堂、於日昨（二十二）晉見東海、面陳前在歐洲之經過情形、及個人現在上海辦理實業狀況、並將本身不能擔任和約研究會正會長之原因、逐件詳述、惟總統以王氏外交經驗宏富、特以温諭慰勸、乃王氏始終未允、且擬即日出京調查北五省災況、及實業現況、王氏當向總統表示、現正欲投身實業、擬暫緩就職、關於外交事項、總統若有所諮詢、必當竭誠陳述、並謂外交以自立爲先決、若國家不能富强、外交不得後盾、外交政策、决無發展之望云云、當時總統深韙其言、並說許多借重之言、聞王君已於前日出京矣、

琿春交涉日見緊迫

琿春交涉、外交部叠覆公文送去後、日本不僅置若罔聞、且益增加其軍隊於吉邊、聞日本出動軍隊、開出朝鮮人二百名、要求中國地方官代彼拘捕到案、延吉道無法應付、請示政府、密籌機宜、並聞日本要求將延邊韓人所設立之教堂學校、一律禁止、其餘取締韓人辦法、亦要求中日會同訂定、旅京某外人言、延琿朝鮮人問題、將來恐成爲中日戰爭之導火線、因朝鮮人之厭惡日本政治者、勢必遷入延琿、中政府對於居住中國境內之韓人、自當負管理之責、苟有交涉出現、在日本惟中國是問、而中國無可避其責任、琿春交涉、不過其見端耳、中國政府自宜將延琿一帶、完全開放爲萬國商埠、歡迎歐美各國領事、駐在其地、一方面將吉會鐵路從速開通、並將吉會鐵路之日債還淸、中國操管理之權、然後延琿之禍根、得以解決、否則中國宜將駐在中國之韓人、一律令其退出延琿、此事實上萬難做到者也、

政府於二十二日接威埠密探來電報告云、日本自琿春案發生後、於雙城子亦堵及海參崴各要隘、亦自由增兵、表面上宣言調防、實則有來無去、刻據確切之調查、海參崴增調一中隊、伯里兩大隊、雙城子一大隊、並在駐紮地點、大興土木、建築營房、確有久防不歸之意云云、

另一消息、當局對於日軍自由行動、業經一再抗議、日人置之不顧、仍繼續出兵不已、聞除由朝鮮派往之數千人外、最近又在波蠻得灣上岸二千人、取道俄領前往間島、又據確訊奉吉兩軍前哨、已行抵琿城、其大部隊一二日即可完全開到、鮑督軍已於二十日早、馳抵哈埠、擬即前往琿春、指揮奉吉軍隊、並與日軍官交涉退兵事宜、聞已電致政府、請示機宜矣、

南北謀和之片面談

奉天張作霖、近有一密電致政府、內容謂南北和議、屢議屢停、其原因實係黨派作用、現在粵局瓦解、西林乘勢收束、請求簽字、自應乘時接洽、藉資結束、查西林此次和議條件、於本人位置、幷未提及、且地方制度、尊重地方意見、另開善後會議以解決之、與唐繼堯所主張、並無衝突之點、以此簽字、決無慮西南之反動、近因政客惟恐和議成功、於彼無援亂之機會、故以危言聳聽、不曰岑一簽字、則南北必增反動、即曰和議宜審愼辦理、試問必如何而可以免反動、必如何方爲審愼、彼必無詞以應、中央似宜力排浮言、迅速與西林商議取消軍政府、若軍政府一取消、則西南各省、勢必紛紛派員前來接洽、循序前進、以躋統一之域、否則機會一失、又將恢復前況、是去和益遠矣等語、又自南代表文羣章士釗等抵京後、府院方面已分別延見、接洽和議速成辦法、而靳氏望和之心尤切、定於昨日下午六時備筵宴請該代表等、杯酒言歡、借以聯絡情感、而促和議前途之收效、席間並邀集在野各要人、俾令從中贊助一切、

海珠和平會停滯原因

▲冀與北方簽定和約　全粵人士最注意之海珠和平會議、除議決第一條粵人治粵外、餘均未解決、蓋桂系方面、藉此延宕、以冀與北京政府議和、取得優待條件、主持此事者爲陸氏、故莫榮新嘗謂彼非不欲速去、奈上有家姑何等語、則知粵局中之作梗者、大有人在、因彼欲暫據廣東地點、以便與北方簽押和約、非有主戰之決心也、海珠會議緣此、遂生出種種波折、前日會議席上、莫氏代表提出一條、魏李兩軍須退回原駐地點、當時魏李代表以此條無異完全恢復桂軍勢力、均不允、又一條兩方面軍隊停戰、桂軍由莫督軍下令、粵軍由魏李兩司令下令、此條亦係由莫氏代表提出、李魏代表以東江粵軍係竭友軍、無下令之權、祗可用咨文、惟咨文無效力、主張由湯督軍下令停戰、莫氏代表不允、李魏代表再主張由最高級軍官下令、莫氏代表又不允、於是均無結果、至昨日莫氏代表提出第六條、兩方面命令停戰後、魏司令交回江防所有之艦隊、辯論良久、李魏兩代表均不允、以上係和會連日之眞確情形也、據此以觀、則該會開議以來、絕無成績之可言、不過桂系藉此以延長時間、而李魏兩司令因顧全桑梓、不忍糜爛地方、又不得不與之磋商、以冀和平解決、惟莫氏代表二人、李國治則尙屬和平、梁士模則殊强硬、事事不肯退讓、又一消息、海珠會議前日雖將粵人治粵一案表決、惟對於各界舉出之湯廷光繼任粵督一節、梁李兩代表、尙未表示承認、聞莫氏意見、頗屬意以沈鴻英承乏、蓋以沈原籍恩平、以之督粵、或可塞主張粵人治粵之口、且主張各界舉出粵督之後、須由軍府再加任命、如是則軍府可以保全、不致有動搖之虞、惟李魏兩司令對於此等主張、甚不贊同、因此爭持頗力、社會人士、亦一致反對焉、

杭垣選舉調查之怪狀

本屆杭屬省議會初選舉、派出調查員、皆毫無經驗、怪狀百出、議員丁文炳昨函沈省長文云、省議會第三屆選舉、正在着手調查、前閱杭報載有省公署注重選政之通令、無任感佩、吾浙大弊、舊温台兩屬、濫增選民、舊杭湖兩屬、疎漏選民、查杭屬爲全省之中心點、僅就城內而言、居民約八九十萬、應有選民、自較其他各縣爲多、前兩屆辦理不善、致杭屬議員人數、不特不能與温台比、且較嘉屬亦減其半、雖杭人中不乏拋棄選舉權利之流、如學官巷吳紳等家、然何至與温台各縣相去天淵、追原事實、調查者之疎忽、實難辭咎、文炳以既誤於前、萬不可再誤於後、正擬補救、不料昨過福緣路見一形類役短衣之人、逐家粘貼調查託單、（査係棄恒旅館茶房）匆匆而去、如此調查、情同兒戲、當亦非鈞長所樂聞、兼之杭縣王知事、吝惜紙張、各區隨有煩言、應如何救濟之處、尙希嚴令愼重、總之温台選民、弊在濫增、杭湖選民、弊在疎漏、統請注意爲幸、

蘇議會紀事（八）

二十二日下午一時開談話會、鮑議長主席、所商係追悼李故督事、結果爲地方團體、於十七日在毘盧寺開追悼會、本會參加之、其署名方法、視各團體、如各團體以人名出面、則用議長名、否則用團體名義、以議長爲代表、至三時、開決算審查各股審查會、均因人數不足、未開會、惟教育股開始審查、張援請設科學試驗所案、頗費唇舌、僅能成立、於九年度預備費項下撥一萬元辦理、任桂森請議第四女師範學校案、以地點爭執、未有成議而散、

別有一事、可發社會上研究者、聞有揚屬某某議員、與海屬某議員、以不慊於錢議長、擬對於歡迎美議員團之用費否認之、近日方百計拉攏同會中人贊成、而應者寥寥、皆因國民外交四個大字、近來知之者漸多、且諸議局有歡迎美實業團之先例在也、論者謂以議員之身分、而有此現象、尤可浩歎、蓋非特騰於世界大勢、且幷省議會法所規定、議長對外爲省議會對外之代表一語、而亦忘之、可謂大笑話矣、惟能否成爲話柄、刻下尙未可必、姑誌之以觀其後、

羅素在南京中國科學社演講

▲愛恩斯坦引力新說（Some Aspects of Einstein's Theory of Gravitation）

南京中國科學社、因羅素先生赴湘之便、特請留寧、「演講科學問題、」於本月二十一日晨七時乘夜車抵寧、同行者爲勃辣克女士及趙元任博士、下車即由該社及南京高師與第一女師代表等招待、至下關惠龍飯店休息、十二時由該社在寧全體社員公宴於復成橋地方公會、到者三十餘人、下午二時在成賢街該社社所講演、聽者七百餘人、由胡剛復博士主席、致歡迎辭、略謂羅素先生爲當代科學的哲學家、謀研究科學之便利、於世界新知識極思廣爲傳播、今得大哲如羅素先生者爲介紹世界最新學說、實爲榮幸、先生講題爲愛恩斯坦引力新說、此題極深奧難言、亦極重要、近一二年歐美人士爭相討論、而吾國學界知者尙鮮、良由科學與趣薄弱之故、此同人所以於先生之講演此題尤爲特別歡迎者也、

羅素先生演講、略云、今日對貴社演講至樂、吾爲極信任科學之一人、以爲世界各事、皆惟科學是賴、教育尤重科學、貴社代表中國教育界之科學方面、草創規模如此、前途至可慶幸、今所欲言之題極爲複雜、於此短少時間中、恐難詳盡、惟能略言此學說之數種影響而已、愛恩斯坦學說爲牛頓以來物理學界之大發明、愛恩爲德人、以英人仇德之深、泰晤士報竟請愛恩爲文論其學說、且在報上辨愛恩非德人、此爲英人對德人最隆之禮、其受世崇仰可知、言愛恩氏學說之書最精詳者、爲Eddington：Space, Time and Gravitation、諸君欲研究此學說者、可購讀之、

▲相對學說之意味　宇宙間一切之動、均爲相對的、絕無絕對之動、絕對空間與絕對時間之義、牛頓持之、愛恩氏則一反其說、以爲皆屬相對的、從前之物理學家亦有信相對說者、然不能證明之、而造成有系統之學說、數十年前、米綏爾生與摩萊（Michelson and Morley）嘗作實驗、以求地球與以太間之動、卒無所得、而綏摩二氏間（以太）之說不立、故初之相對學說、亦由此成、勞倫資（Lorentz）因從學上之問題、進而研究、遂發明所謂勞倫資變標公式者（Lorentz Transformations）因以解釋二氏之實驗、式中時間與空間相混合、及愛恩氏起創相對說、得更精密之時間空間觀念、而時間與空間乃更不能分、時間儼然空間之一進表、此說承認光之速度爲最大之速度、而不認以太之存在、所得結果與勞氏同、然勞氏仍信以太之存在、視其所得結果不過一種公式、愛恩氏則視之爲一種新哲理之表示焉、夫吾人不能觀察絕對之動、亦不能證以太之存在、以太之設、本爲求解釋物理現象便利起見、今乃無存在之必要、則以太失其本來之重要矣、蓋凡物之不能觀察者、均不宜用以解釋上之問題也、（未完）

南京快信

齊燮元電保王廷楨爲江寧鎮守使、聞政府已有允意、不日即明令發表、齊又擬將衛隊十營、改編爲旅、昨已電政府請示、幷保李馨允旅長、

齊燮元近得密報、有黨人在寧、欲乘機起事、昨復召集軍警長官、至署面諭、令認眞防範偵緝、以維治安、

院電復齊省長、王瑚允月杪來蘇、

院前擬將龍軍移屯江常一帶、經蘇省各界迭電反對、昨軍署接院電稱、龍軍決計遣散、請飭各界、勿事紛擾、

軍民兩署、昨接政府電、否認以地丁抵押借欵、

李故督靈柩、定二十日同里安葬、其經過地點、爲軍署東街大行宮石板橋珍珠橋成賢街九眼井十廟口鼓樓獅子橋儀鳳門惠民橋等處、昨城內紳商、已勘定北極閣下九眼井地方、搭蓋牌樓路祭、以表哀忱、

齊省長以江北屢有旱災、昨令江北水利局工、於勘時勸導農民開挖水井、以備灌溉、

南京中學校學生、以北方災黎嗷嗷待哺、於今（二十四）日遊行募捐、手執見死如何不救積德造福等字樣、以激發國人善心、

齊省長、以此屆省議會選舉費用、聞經北京籌備國會事務局電復、仍仿照第二屆辦理、

杭州快信

昨（二十三）日寧垣火車、行至督軍站、車頭突然出軌、幸車行甚緩、尙未發生危險、僅傷四等車客二人、

沈省長准明晨（二十五）率同本署技正兼第二科科員王鑒生、起程赴寧、豫勘塘工、

美艦隊司令格上將、昨在西湖槐蔭別墅寄宿、今日軍民兩長陪赴靈隱昭慶等處游讌、午後返滬、

省議長周繼濚、昨夜車返杭、由滬隨同到省議員約三十餘名、今日（二十四）簽到簿已達七十八人、預備提早開談話會、商決選舉各股審查員事宜、

温嶺鳳尾山鳳石漁隘稅欵、前由祝樹勳認辦、僅指定一部份爲限、所有冰鮮漁船、並不列入、現竟擅立出口漁關號數名目、冒充收捐、茲經運使昨令飭台屬督銷局查明咨縣嚴禁、

浙省中等以上各校發起聯合運動會、售劵助振、已函各機關、代爲勸募、擇日舉行、

上海何護使、昨來杭祝陳樂山母壽、晚車即回、

旅浙閩人致北京福建同鄉會電云、各省實行自治、吾閩不容獨後、望積極進行、同人願爲後盾、旅浙福建同鄉會叩養、

※地方通信※

蘇州

▲慶祝總統壽辰　本月二十三日、爲徐大總統壽誕之期、此間各機關、及銀行商號、均懸旗結綵、停止辦公一天、藉伸慶祝、

▲定期籌商賑捐　蘇州市公益事務所、還按吳縣公署公函、轉奉江蘇財政廳令、以直魯豫湘等省、水旱兵災賑捐、急須籌募、並由縣署切囑設法勸捐、集欵彙解、及飭送廳令五件各等因、當以此次災禍之重、與災區之廣、爲從古所未有、雖屬鄰省、苟能庶求拯助、亦固義所當然、故定於本月二十六日下午一時、假座元都觀方丈內、柬邀各界蒞臨、籌商賑捐進行事宜、

▲賡章叢事就職紀聞　蘇垣機匠業、賡章公所叢事顧大圭辭退之後、現經吳縣公署、諭令副叢孫演忠接任正叢、副叢一職、毋庸另舉、現悉孫叢已於重陽日到所就職、其從前原有司年司月等項職員、亦須規復、俾得襄助一切云、

▲宜興旅蘇學生會定期開會　宜興旅蘇學生、有一百五十餘人、去年秋會聯合組織旅蘇學生會、舉定醫學專門學校潘君爲正會長、第二女師範校吳君爲副會長、迄今一載、已屆更選職員之期、現悉該會定於十二月二十四日、假胡斐記橋舊皇宮內開常會、籌商進行事宜、並改選各職員、昨已遍發通告矣、

南通

▲南通自治籌備大會誌盛　張孝若君爲提倡各個人自治精神、並爲地方人民謀永久之福利起見、特於日昨會合各法團、假座南通縣議會會場、開自治籌備大會、到者約二百五十餘人、女賓中有葉范羅三女士、首由張孝若君報告開會宗旨、略謂民國九年以來、吾通人民、安居樂業、殊非他縣所可比擬、惟不免有多數人在被治之下、猶繁盛之大樹、祇一二株、吾通若鞏固自治事業、非先成林、不足以昭永久、今日蓋猶種樹之日、亦即「自動」「自衛」「自決」之一日、孝若個人不足論、希望人人在額定「五十會員」之中、當盡「二百二十萬人民之一份子」義務、蓋此會之精神、爲試驗吾通人民自治之成績、孝若發起組織自治團體、有人評論南通爲個人自治、今日最注意之點有三、（一）自動的、非被動的、（二）永久的、非暫時的、（三）平民的、非階級的云云、餘由文牘員宣讀自治草案、逐條討論、付審查、並有范羅兩女士演講、請將會章中男子字樣刪除、改爲人民、各條均付審查通過矣、至於成立日期、則在舊曆十月初一日、其各區推舉會員日期、定爲十月二十五日、商農各會、爲十月二十七日、會所暫借中公園云、

揚州

▲籌備省會選舉　江都佟知事遵照省署通電、籌備第三屆省議會選舉事宜、組織事務所於署內、委前屆籌備選舉處容青爲該所主任、以專責成、而資熟手、

▲取締妨礙路政　揚州各街街董吳瀚泉等、於昨日（二十二）下午在北柳巷街董聯合會會內、會議路政、計議決六項辦法、呈請警察所轉令各分駐所執行、（一）取締人力車橫衝直撞、並設停車場、不准隨便停車、（二）取締各街露天攤、免致街道擁塞、阻礙行人、（三）取締造屋侵佔官街、（四）取締商店木棚木欄杆、（五）取締沿街堆積垃圾、（六）取締當街曬衣、

南京

▲師範學校愛惜光陰　申報館轉各報館各地學生聯合會公鑒、總統誕辰、學校放假、考之各國、無此成例、敝校全體、不願爲此無謂之犧牲、今日惟有照常上課、特此通告、國立南京高等師範學校學生會叩、（二十三日）

漢口

▲孤兒得所　陰曆九月五日、有不知姓名之夫婦二人、携抱一男一女、由南京搭華大輪船赴漢口、時當深夜舟至湖口、夫婦二人忽相繼投江、據鄉坐某軍人云、死者似係江北一帶人、亦有云是沂州府人者、所遺孤兒、號哭無依、幸有華大官艙茶房直隸楊品一、江蘇周阿全、向漢口招商局出具領單、收爲養子、楊領男孩、年六歲、周領女孩、約週歲、寄語死者家屬、倘尋找孤兒、可向招商局華大輪船、訪問楊周二君、便知着落也、

※雜評一※　（默）

和平與金錢

廣州桂學軍之商議和條件、粵人謂之以金錢買和平。莫榮新表面亦自嫌類市道交易、强顏謂豈可不計較。但雖不計較而不足二百萬之數、則決不開拔。莫既要以金錢換其下台、又要自顧其體面、此粵人之所以憤慨也。然吾謂今日之所謂議和、所謂統一、又無一非以金錢買之哉。岑陸與北方議和、所以急欲簽約者、謂欲得北方鉅欵、以收束軍隊也。海軍反對統一、所以如是劇烈者、謂未得北方鉅欵、以買衆心也。是非皆以金錢買和平之謬哉。

雖然廣東一地之和平、代價猶小。粵人或猶可勉强負擔也。若全國之和平、而欲北方一一買之。北方其有此能力耶。况乎以金錢所買之和平、和平其可恃耶。吾爲今日之買和平者悲。

本館啟事

本報南京通信員並無萬樹楠其人特此聲明

韓康妙術活人多　庚申九秋　瘦蟬題

中法大藥房主人台鑒敬啓者鄙人厠身教育界十年於茲而教育事業煞費精神故咯血之症遂由漸而成矣延醫服藥後從未見效迨至去夏症復暴發連咯三日而盂鉢間腥腥者皆血也自此後飲食少進容神頓萎遂致教務廢弛因倩舊雨南塘張君景文代理教務余得靜事休養張君每於課餘之暇時常走訪詢及曾服貴藥房九造眞正血否余答以未張君爲言眞正血乃補血之聖藥且屢試而屢驗盍速購服余諾之因即倩張君代購兩瓶按法服之飮未半而血止然余猶未敢深信蓋積年之症一旦驟瘳殆西藥之迫力使然歟誰知於今一年竟未或發且精神亦較健於前覺張君之言至此而始驗即余之疑竇亦從此解矣因感貴藥房濟世心誠不可湮沒特撰韓康妙術活人多七字務祈顏之報端並錄來函於後以伸謝悃而爲世之同病者告專此即請台綏　陸瘦蟬謹誌（浦南山陽第一國民學校）　上海中法大藥房錄登

十四夜假座新舞台邀請南北馳名藝員演劇助賑　客票暫停

南市電話二百二十號北市電話三千四百九十一號　北來車輛直達本舞臺門口免查指照

劉漢臣　張邱周汪夏夏鍾趙君玉　孟　尚　露　曹　李　劉　楊

展治鳳優月月鳳　趙文連　筱冬　甫　善

雲雲文游華珊潤林　四探　和　玉　蘭　春　臣　吉　瑞　永　奎　華

拾黃金　查頭關　資身　投票　蘇（看）州（看）人　虹霓關（二本）　四郎探母　青石山　逍遙津　盜御馬　連環套（全本）

法界共舞臺乾坤劇場十四夜戲　（夜戲價目）月樓七角　特包六角　官廳六角　特廳五角　頭廳三角　二廳二角　三層廂角　電話三千五百十七

詹潤泉　小金鋼鑽　許鴻蘭　謝水福　小賀　小金培義　筱金鈴　小金翠　露蘭春　張菊芬　呂月樵　呂小樵　張德祿　五齡童　王文祥　趙月樓　朱榮奎

十三本宏碧緣

天蟾舞臺（德興和記）九月十四夜戲特別大減價　特別包廂六角　頭等正廳三角　三層花樓二角　三等頭層一角

每逢禮拜日准演日戲全體文武名角一齊登台　電話中央三七〇二

祁彩芬　李桂芳　馮子和　張鶴樓　張榮月　陳筱彩　羅彩霞　吳寶梅　（大部金鎗傳）（武家坡）　最優等二簣花旦小翠花　張榮奎　蓋叫天　王月芳　二簣花旦小翠花　小達子

（詐索命謀）鐵公雞　謀命索詐請　宋代哭靈

大舞台九月十四夜全體藝員演准俠情新戲　價目注意　特別包廂七角　特別官廳五角　二等正廳三角　三層包廂二角

毛順新　孫少棠　趙竹卿　劉雅舟　孫慧琴　于振廷　姚俊卿　賈璧雲　白玉崑　毛韻珂　趙如泉　應寶蓮　陳月樓　張桂芬　王佳楣　陳嘉璘　王祥雲　何金壽　張竹軒

十三本宏碧緣

丹桂第一臺九月十四夜戲價目注意　特別包廂一元　頭等正廳七角　上層包廂五角　二等正廳三角　三等統售二角

王蘭芳　元元旦　王金元　樊春樓　高秋蝴　馮志鑾　余叔岩　王長林　麒麟童　王靈珠　樊春樓　高秋鑾　王靈珠　余叔岩　麒麟童　王長林　陳永奎　元元旦　（黃天霸　飾施公　飾褚彪）

雙洗浮山河沙　蝴蝶夢　黃金台（代演盤關）　投軍別窰　大八蜡廟（名角匹配　特別打武　與衆不同）

大世界內乾坤大劇場九月十四日夜戲目

另售包廂上樓每位小洋二角　正廳每位小洋一角　手巾小賬分文不取

日戲　小金玉　馬金鳳　小金芬　小惠扁　汪秃雲　杜碧林　侯文雲　筱峰來　汪月奎　侯勝　富仙寶　侯玉舫　韓雲　金峰奎　秀金花　金菊卿　張景萍　紅志文　李春花　粉菊長花

日夜開映影戲　武勇偵探長片　羅蘭歷險記　第十一二三本

丹桂第一台特請譚派新傳獨一無二文武唱做全材鬚生

余叔岩

十四夜紳商特煩准演雙齣譚派最最著名文武拿手傑作好戲

黃金台（借兵　結仇　定計　逃宮　巡街　救主　准代　盤關）　大八蜡廟（名角　匹配　特別　打武　與衆　不同）

特煩超等藝員王長林排演滬上從未演過之歷史打工好戲先行露佈

打瓜園

天蟾舞臺（德興和記）禮聘名震南北最優等著名文武鬚生

小達子

請　十四夜戲　宋靈代哭靈堂

十四夜起假座新舞臺邀請南北馳名藝員會串三天

呂月樵　孟筱冬　劉永奎　李吉瑞　露蘭春　尚和玉　筱金翠　筱金鈴

十五夜　三本戲迷傳　十四夜　准演四郎探母　准演盜御馬　十四夜　全本連環套　准演逍遙津　十四夜　准演青石山　十六夜　准演紅梅閣

上海唯一之大劇場　上海廣舞台　北四川路虬江路西

九月十四日夜戲全班名角合演拿手好戲

日戲　牡丹貶江南　李雪芳（全班拍演）

夜戲　李雪芳　配景出頭　仕林祭塔（下卷）

是劇每段比前大加改良自七時半至十一時止皆由李伶一手扮演誠得意之傑作也

陳湘雯　林月卿　湖中美　艷情出頭（全體藝員拍演）

和平社笑舞臺新劇部　在廣西路汕頭路口　電話中央三五一五

價目　日戲　三月樓廳包廂角　夜戲　特別包廂五角　頭等三角　正廳二角　二等一角　幼童減半　禮拜六及禮拜日准日一時開演　夜七時開幕

十四夜接演三四本

戰地鶯花錄

[illegible]

男扮女裝　慾海起風　林賽姑到　處鬧笑話

上海唯一之影戲院　上海大戲院　北四川路虬江路口

價目　包廂七角　樓廳四角　特廳三角　二廳一角

今晚戲目　（一）活動日報　（二）英國新聞　（三）最新武藝偵探長片第五六集　（四）四大本　（五）怪手鐲　（六）旅客佳話　（七）最新笑片頭二本

[illegible]

愛普盧影戲院　開設北四川路海寧路北五十二號

今晚戲目　世界新聞　最新日報　最新大部武藝偵探　第五集　四大本　勞工社會　窮人血　最新滑稽笑話趣劇

聲　提線舞　京戲臺　念元　[illegible]

文　提線舞　京戲臺　念元　[illegible]

新京　天德堂　包醫　乙4851

本堂每見滬上售賣花柳藥者頗多　[illegible]

年久白濁請服此丸

白濁靈丹

[illegible]　陳仲康謝　丙1593

英大馬路拋球場西　時新昌　陰歷八月廿五日起

華絲葛每尺七角六分　呢絨　洋貨　綢緞　顧繡　絲緞每尺六角至九角　大減價三星期

若欲除根非此不可

濟生老白濁丸

[illegible]　伯卿顏謝

英大馬路盆湯弄口

全新昌

綢緞顧繡呢絨洋貨　大減價三禮拜　為日無多欲購從速

傷風咳嗽

保肺漿　[illegible]

每大瓶售洋一元　每小瓶七角半

上海石路　太和大藥房發行

通告

茲者所有虹口胡家木橋北分水廟後恒茂絲廠前木橋東堍沿河俟恒茂石界範圍之內因該地出售他人現要蓋造房屋倘勿遷去即行着人遷之幾塚免得自悞特此通知　之內恒茂絲廠經手人告白　九月十三日

心痛反胃丸

[illegible]　上海第四馬路丹桂台對面　濟生藥房費伯英製

毒門專家　陳伯威醫士

花柳毒　路電車轉角處　陳伯威　[illegible]

贊成人　楊小川　朱葆三　沈聯芳　虞洽卿　謝蘅牕　傅筱庵　周金箴　姚紫若　謝仲笙　吳蔭庭　王一亭　梁炳垣　錢達三　項如松

六馬

鳴謝三陽道人

前月王君疝瘺偕往二馬路大慶里三陽道人處談相余九月有偏財當時疑信不決繼承王君慫恿再三　[illegible]　浙江裘善全

絕結康感謝

周鳴岐醫生治白濁下疳橫痃　痛苦立止　藥到病除

[illegible]

上海王大吉百補全鹿汁

（分售處）杭州五洲大藥房　無錫泰康藥號　溧陽鶴齡堂藥號　常熟介福藥號　崑山種德藥號　寧波新寶成銀樓　漢口寶盛銀樓　物華銀樓

恆孚銀樓南號廣告

蘇州分申 小東門內

本樓分設為便利顧客起見始於今秋開辦支店在南市小東門內大街今上海一隅設為南北兩家貨價一例倘蒙各界惠顧請各趨其便特此佈告 6180

江西南潯鐵路股東鑒

逕啟者昨接北京鐵路辦事處電開本日旅京同鄉開談話會與李木老總理商定訂於本年陽曆十一月十四號召集南潯鐵路股東大會請轉路局即登廣告等因當於本年十月八號在董事局召集在省股東開茶話會議決即照京電辦理定於陽曆本年十一月十四號在南昌狀元府董事局內開股東大會除復京局外合行登報通告凡屬本路股東希於開會前三日攜帶股票來狀元府董事局塡取入場券以便蒞會毋任翹盼再股東如有因事不能到會者或出具囑托書委託代表蒞會或寄意見書到會均可否則作為默認合併聲明

南潯鐵路總公司董事局啟 甲1808

奉農商部註冊雙魚商標蒙上海縣沈知事及公共租界會審公廨告示

德軒氏 筋骨疼痛露

瘋症原因皆由氣血兩虧風濕阻於經絡漸入筋骨此露治瘋濕痛瘋楊梅毒瘋左癱右瘓四肢麻木以及偏體酸疼口眼歪斜偏正頭瘋瘰癧瘰癧疥癬癤毒氣攻入骨骼者不早治必成瘋癱急服此露無不立奏神效奇驗無比甚至半身不遂手不能持物足不能步履悉能轉危為安限期全愈凡已服過別家藥水藥酒並經針灸無效者速請試服定能驅瘋利濕舒筋活絡理氣補血輕症二瓶立愈雖多年重症四瓶斷根堪稱藥到病除治瘋第一神藥也每瓶大洋六角每打六元六角如不靈驗包退還洋外埠郵購九五寄費加一諸君惠顧務請認明本藥房瓶面貼有雙魚商標及上海縣沈知事公共租界會審公廨告示瓶外仿單上並有德軒氏小像者方為的真靈藥無以如上告示小像定係偽冒幸祈購者注意慎之

總發行所上海法大馬路共舞臺西首 製藥所英界老閘橋 聯昌德藥房啟 乙5058

三友公司大減價二十天

九月十二起 十月初二止

天津德都堂

包醫 男 婦 陰 惡 毒 門 規 列

近有無恥之徒見我告白為效同音仿樣翻刻報章改頭換面言語搗亂騰混假造冒充此醫界三馬賊諸公留心認明上海天津路大舞台斜對門京都德堂牌號方不受滑頭奸騙也本堂包治出立保單特備淨室膳宿隨便

下疳腫爛 包頭內疳 小便腫爛 刺喉下疳 袖口下疳 斷綿下疳 爛芯下疳 闊蛀疳 初起五元 至十五元

五淋白濁 血淋黃濁 虛勞白濁 或砂淋毒火淋 或尿淋膏淋 小便血淋 當日止疼 初起五元 至十五元

魚口便毒 橫痃或紅腫堅硬 或疼痛難忍 步步不能行 要潰不潰 發熱作冷 破口流膿 初起五元 至十五元

疥瘡癩癬 楊梅乾瘡 或潮濕皮疥 或瘋癬疥 或膿泡疥 或痛或癢 服藥內根 搽藥除根 初患三元

痔瘡漏瘡 如分雞冠 如紅棗痔 如葡萄痔 如燕窩痔 日久生管 膿血淋漓 初起五元 卅五元止

小腸疝氣 左偏右墜 或有疼痛 或好不常 發時有氣 串入腹內 小腹抽痛 服藥消 初起四元

楊梅瘋癱 遍身透頂 場鼻爛喉 陷穿足底 四肢酸痛 本堂治法 比衆不同 十元起 一二百元止

揚州八邑旅滬同善施材會啟事

逕啟者敝會自創辦伊始本附屬在揚州公所前原名丹半濟會成立於戊午年開初因接濟貧苦而設詎料自開辦後所收捐數甚屬寥寥比時適値公所接辦之始所有緊要工程善舉預算每有入不敷出勢必兩難兼顧同人等籌再四斷不能以捐欵不敷遂爾中止回溯前年有善士干松喬製辦私材助所提倡後有商春華助施材拾具因貧苦無門告貸者得以分頭領給受惠良多同人因念施材為公所緊要的善舉萬不忍廢於半途置之不聞於是邀約同志各解已囊同襄善舉後又在各業中多方勸募日復一日得以維持至今竊思辦公所與辦施材彼此同一善舉何得以此廢彼在募捐者無不極力苦求多多益善在助捐者亦必樂善好施見危必救乃近有人造作種種諸言散佈於浴堂破壞不會名譽殊不知辦理施材為廣積陰德起見何忍在貧苦方面賺分毫以肥己抑以造孽之款項轉移於他用且月捐與特別捐按月皆刊印清單送呈大善士查核倘有私見罪不容誅助振者不妨來所調查以明眞象因時有毀言經辦人名譽攸關公所善會前途為重不得不登報聲明伏乞公鑒

會長 李寶生 曹長興 花勅經 監理 滕炳南 李芝蓀 葛蕃華 同啟

立愈遺精金剛百鍊丸

精者人之性命繫焉精固則強精竭則亡且斵之甚難洩之甚易壯年時代操勞失節心神不安或因房事過度身體衰弱慾火妄動或少年誤犯手淫是以精關不固致有夢中而遺遺無夢而洩甚至身瘦如柴腰骨酸痛四肢無力作事倦怠不但嗣育有礙且身體虛弱而促壽夭患有遺精急宜調養以衛自強本藥房秘製金剛百鍊丸治夢遺滑精大有應效極力研究百試百驗患者購此服之立可固精滋陰壯體增壽其益非淺重者連服二料輕者二盒永不復發包可斷根每料五盒四元半料二元小盒一元另製神效遺精膏每張七角久年遺精務使內服外貼見效更速不靈還洋外埠函購郵局回件

上海三馬路大舞台對面 香港鍊雲藥房 9130

藥不在多〇善製則名〇症不患深〇善治則靈〇是丸資料〇甜潤芳馨〇國家准專利〇各界服垂青〇來書多讚賞〇弱子變強丁〇可以療心肺〇定神經〇無咳嚴之衞耳〇無喘〇之券形〇行銷通各國〇口碑載路享〇服者云〇何咳之有〇價目每瓶一元每盒半打五元郵票代價九五折寄費不加〇附告久咳丸哮喘丸每包附有驗眞券一張形如銷票交上海總發行所可換闢選並可籍查各處經理有無假冒如包內無券即是僞品請勿受欺近日新章此券一張及隔年券亦可換取圖書特此佈附 總發行所上海三馬路石路口交子大藥房 1156

感謝余景誠醫士 醫痔聖手

余患痔疾十餘年每日通便脫肛恒有二小時之痛楚身體幾失自由因閱英文大陸報載南京路拋球場七十三號西醫余景誠精治痔瘡兒痢痛十日包愈余信西報之證明慨然就診荷蒙余醫士用新法注射毫無痛苦時逾五日痔已脫根蒂俱除包還我自由恩同再造用特登報鳴謝并道同病者之津梁焉 老靶子路一百三十五號A英商林發公司主人林怡珍謹啟

余自少患痔疾每逢通便脫肛流紅因閱西報載余景誠醫士精治痔瘡余即往就診當蒙用新法注射毫無痛楚時逾八日果然痔脫痊愈春回妙腕名不虛傳感激之餘用特登報鳴謝 浦東大英烟公司印刷部經理麥好南謹啟

僕患痔疾四年每通便時血多痛甚蒙友介紹余景誠醫士診治九日即已根除痔落閱醫多矣從未見此神妙故特登報以揚仁術 江西路新華洋行書記員郭三友謹啟

余年逾七十患痔三十餘載百醫罔效因偶閱西報載余景誠醫生精醫痔瘡免割無痛法注射一次十日包愈余姑往試之時僅四日竟爾痔脫夙疾除如釋重負遵逢自偶實出望外故特登報謝并普告同病者知所問津焉 滬寧鐵路總巡官王經年謹啟 乙3530

上海新開 恒豐成外國紙號

本號自運歐美各國名廠粗細紙料如有光紙新聞紙道林紙模造紙棉紙玻璃紙包皮紙包紗紙鈔票紙等種種名目繁多不及細載零躉批發比衆公道並代貴客報關裝運各口格外迅速倘蒙賜顧無任歡迎請至上海英界東棋盤街六十號六十一號六十二號門牌便是 電話中央五八五七號 乙5118

千金調經丸

此丸專治婦女經水不調忽多忽少經期不準或前或後血凝氣滯腰背作痛連月阻經乾血癆腹中膨脹經來腹痛紫黑血塊崩流散血以及冷經倒經痛經等症不外乎氣血凝結不化寒氣內伏不洩速服此丸可以化氣行血散寒消瘀融和久滯之血塊抵制正血之崩流通經正經養血活血氣血充足受孕亦易倘年久身體衰弱面黃肌瘦四肢無力並服補身丸白帶淋漓不止另服體虛白帶丸每盒單料一元每料六盒五元雙料每盒二元功效甚速藥到病除外埠函購寄費加一

上海四馬路丹桂第一台對面 濟生藥房 醫生伯英啟 丙1121

上海新開路新閘橋西新開

新開光華手帕洋貨號

先行交易十八日正式開幕 本月初九日

本號自運泰西綢緞歐美呢絨花素羅緞文明夕法國貨綫呢絲綸羅緞嗶嘰花標布疋名目繁多不及細載餘如自製國貨夾沙手帕價廉物美零躉批發皆所歡迎本號擇於陰曆

恐未周知特此佈告 本主人謹啟 乙6254

高昌自動襪機

注意

生手能織特別妙法 一線起頭不用鈎襪 織尖織跟手不挑捺 襪成向下無須鏈壓 另加羅紋套上快煞 出貨極多開廠發達

注意

欲與外貨競爭者 欲與同業競爭者 欲辦慈善事業者 欲興地方實業者 欲創家庭工廠者 欲節監獄囚糧者

購不可不備。

敝工場前造羅紋蓋襪機久已風行各地於北京上海兩次賽會履得優等金牌今因時勢之需要採各國最新機之優點製成自動襪機供獻於社會凡織襪之一切繁難均由機器自動不假人力且出貨精美一成功迅速過非普通襪機之所能及今後之辦襪廠者如讀拿破崙字典同無難字矣另有普通襪機數種特別減價俾謀生活者易於購置是則織襪工場之徵意也 上海北河南路四百三十五號高昌機器製造工場披露 乙233

包愈勞傷咳嗽 順氣化痰 吐血斷根

吐血一症皆由身體虛弱或咳嗽而傷肺部其病原尤在憂鬱思慮過度日久不愈致成癆瘵性命攸關本齋利濟為懷得祖傳良方不惜工本秘製此膏專治一切吐血之症以及勞傷咳嗽無論男女老少雖十年二十年老咳服之立刻見功屢試屢驗重者二大盒輕者一大盒包愈永不復發妙在滋陰潤肺止咳化痰眞治吐血之天下第一良藥也若有虛言神明共鑒每大盒四元小盒二元每料六盒洋十元大盒每料洋念元先試二元亦可惟假冒甚多購者認明○遠埠函購原班回件信力自給咳嗽順氣化痰丸立服立止每瓶元

舖設上海二馬路西鼎新里內京都天寶齋啟 1576

認明頸項結核老牌 瘰癧丸

瘰癧一症癆病根苗陰虧火旺氣血不和思想不遂氣鬱成癆憂思勞心血脈虛虧先天不足後天失調脾虛不能運化痰多流於經絡氣血凝滯頸項結核以致病成瘰癧本醫生祖傳秘方合製丸藥消痰和血活絡養陰輕者二盒重者一料包愈每盒洋一元每料五盒外埠函購寄費加一

浙江路三馬路口時芳照相館隔壁 程鳳生醫生藥公司啟 1571

請用國貨

中國仁壽丹 能治百病 有備無患 每打五角 每包五分

立止頭痛丹 男女頭痛 即服即止 每打一元 每包一角

上海四馬路 蘇瑞生藥局

一分時立止 心胃氣痛藥

此藥無論何種心肝胃氣痛痛到人事不省祗須吞服二分其痛立止兼永斷其根每大瓶一元中瓶半元小瓶三角

上海棋盤街三茅閣橋堍門牌念二號廣東保太和啓 1490

用糖家注意

白糖五百磅值十八元 糖精一磅計洋八元

目下糖價騰貴本行有樂于斯特由美國運到糖精其甜力足有五百倍即糖精一磅能抵白糖五百磅取價低廉凡欲購者請至博物院路安仁里一號樓上面議可也中央電話五六二 泰生洋行啟

拔毒止癢 瘡疥癩藥

此藥無論何種疥瘡小孩黃水瘡濕毒一搽止癢頭尾三天便無痕跡 大盒半元 小盒二角 上海拋球場北首廣東杏林軒啓

現貨 鍋爐管子

二吋半 三吋 三吋二分 三吋半

上海白大橋外 金龍洋行啟 乙5174

痛瘋

上海三馬路跑馬廳禮拜堂後安康里 溥愛醫藥社倪壽齡醫學士啟 乙5252

痛瘋多受寒濕而起分筋肉痛瘋骨節痛瘋兩種或紅腫或酸痛不能行動病狀不同其痛或忽上忽下忽左忽右游走不定其病多在腿膝臂肩處天陰濕尤易發作若不早消必成瘋癱內服丸七八日必全愈外搽藥水立刻止痛

內服痛瘋丸每瓶一元大洋 外治痛瘋水每瓶七角大洋

造紙廠經理 請注意之

凡造紙機器上裝置

SKF 鋼珠軸領

不特可以減省拖動力且其所用之氈料絲紗可耐長至四五倍之久

中國鋼珠軸領公司 上海北京路十一號 電話四二九〇

分經理 北京 天津 漢口 青島 香港 海防

SKF 23

廣東種德園秘製 化痰止咳聖藥

化州橘紅法製半夏乃化痰止咳無上聖藥人所共知無待贅述本園秘製橘紅半夏露發行以來銷路日廣治愈痰咳者何止千萬倘患有氣喘哮喘痰誕藥寒諸般咳嗽不論新久曾服各藥未有效者即服此露方知其功效之神速也每瓶洋一元〇止咳藥茶每盒洋五角家藏〇正化州賴園橘紅每只洋一元〇函購即寄郵費自理 總發行所上海河南路老巡捕房對門種德園老藥房 1481

廣東鹿芝館

全球馳名第一家婦科聖藥

參茸鳳丸 兒科回春丹

此丸乃本號家傳秘方專治婦女諸病百損心腹疼痛頭帶咳嗽寒熱往來骨蒸瘦弱經期腹痛赤白帶下等症婦病婦女常服則調經種子百病不生眞無科當備之要藥也雙料每盒五丸大洋一元單料每盒十丸大洋一元

專治小兒傷風咳嗽夜啼吐乳瘧痰痢症攝口臍風脾虛泄瀉口眼歪斜不省人事以及一切疑難之雜症無不藥到春回神效無比育兒之家不可不備數丸以防不虞 五粒頭每盒十丸大洋一元 三粒頭每盒十丸大洋七角

廣東鹿芝館分設上海河南路三馬路口蘇州閣門內 1021

＊本埠新聞＊

◉川軍復渝之滬聞

孫仲約君昨得川軍長劉禹九蒸電云、上海孫仲兄鑒、仲密、敵軍已復渝、逆軍由雅府克嘉叙、頃得電、熊軍於删日復渝、黔軍已退出綦江、南路現正攻叙永、指日可克叙瀘、川境內即無敵蹤、知念謹告、（中略）勳蒸、

◉孫中山等之通電

▲阻止徐靳與岑陸簽定條件

北京徐菊人先生靳翼青先生各省省議會各報館均鑒、粵軍回粵、兩月以來、全省九十餘縣、爲粵軍收復及響應附義者、計逾八十、就省會言、如車歪砲台中流砥柱等要塞、背離所在之西關一帶、河南全島、及海防江防全數艦隊、均隸粵軍範圍、莫桀新困守老城、負嵎抗拒、岑陸計窮力蹙、勢失地盤、先後派遣代表、星夜晉京、促簽條件、卑鄙齷齪、搖尾乞憐、殆欲趁此在粵生機垂盡之時、求與北方訂約、冀得現在或今後之援助、以事實論、岑陸匪特不能代表西南、廣東一省、已十九爲粵軍所有、以法理論、七總裁缺其四、廣州已無軍政府、岑陸私人簽字之條件、直等廢紙、絕對不生效力、倘或北方不察、貿然與簽、固不能拘束西南、亦且貽笑中外、文等護法救國、矢志靡他、酷愛和平、豈在人後、北方果誠意謀和、不僅圖紙上空文之統一、則固不必與秘密勾結、暮夜乞憐之輩、訂定條件、應將一切問題、付之滬上和會、公開解決、迭經文等鄭重宣言、邦人君子、其共鑒之、孫文唐紹儀伍廷芳唐繼堯漾、

◉改造廣西同志會成立紀

旅滬廣西同鄉馬君武王乃昌周公謀呂鐵三等、因慨廣西軍閥專橫、人民痛苦、爰於昨午、邀請旅滬各同鄉、假南京路馬玉山公司樓上開會、謀一解決之法、到者有汪千仞等五十餘人、至一時三十分開會、秩序如下、㈠振鈴開會、㈡公推主席、㈢報告情形、㈣討論事件、㈤通過會章、㈥茶點散會、開會後、經衆公推馬君武爲主席、報告開會宗旨、略謂、吾人深惡痛疾於軍閥主義也久矣、惟從未有今日之甚、從未有今日廣西人民之甚、昨據張健羣君自粵中報告、謂廣東李魏獨立、三水河口均駐重兵、排斥桂人、敵視吾廣西客旅、因是吾同鄉深受其苦、此皆受陸莫李魏軍閥主義之賜、故吾廣西人欲求自由、欲求幸福、非先從剷除軍閥不可、今日之會、即本此旨、應請諸君討論、互謀一改造廣西之法、且此亦不獨廣西人民之事、實亦即爲吾全國人民之事也等語、次汪千仞演說、略謂、廢督二字、現已不成問題、因該潮流現已瀰漫全國、惟廢督二字、非口舌所能辦到、現須預備實力、先從民治上做去爲是、次王乃昌演說、略謂、陸莫盛倡軍閥主義、致惹起粵桂之爭、今陳某竟指吾同鄉爲桂匪、彼粵桂軍閥、無非因爭奪地盤起釁、殊無關吾桂人絲毫之事、今吾同鄉既作池魚、又突蒙此桂匪之雅號、實屬萬不敢當、深願吾同鄉、一雪此言云云、次由馬君武提議、主張應先立一固定團體、以謀漸漸發展之效、衆贊成、乃由周公謀將草定之會章（見後）向衆逐條宣讀、徵求會衆同意、衆全體贊成之、乃即推定馬君武汪千仞王乃昌楊文炤李琴梁烈亞留在漢周公謀蔡灝呂鐵三廖英元爲志超王和陳壽益十四人爲幹事、並由到會同鄉、各自量力認捐經費、計共募得洋七十餘元、以備緩急之需用、至此時已近晚、乃即茶點散會、茲將該會會章錄後、㈠定名、改造廣西同志會、㈡宗旨、廢督裁兵、促成民治、㈢會員、凡屬廣西人民、贊成本會宗旨、經會員二人以上之介紹者、得爲會員、㈣職員、暫定幹事十四人、主持進行事務、㈤經費、由各會員捐助之、㈥會址、暫設通信處於貝勒路旅滬廣西學生會內、㈦附則、本簡章俟大會議決後始行之、

◉安徽旅滬各團體會議記

昨日、安徽旅滬各團體、因謀本省自治教育廢督三要案、由安徽旅滬救國代表團、召集臨時會議、到會者有全皖公民自救會、皖事改進會、安徽旅滬學生會、安徽旅滬學生同志會、安徽旅滬各界聯合會五團體代表、潘贊化、錢杏邨、郝兆先、胡蘇明、李宗鄴、潘惡齋、等十餘人、當由潘惡齋報告開會宗旨、後由各代表互相討論、結果議決、㈠對於自治一案、一面運絡各省自治團體、一致之進行、一面委託潘惡齋代表回皖、運絡內地熱心份子、以謀實行、㈡對於改良本省教育一案、先由第一步入手、即推翻公益維持會的·議員的·不適時宜的校長始、其進行方法、一面函致各校、請各校學生自決、委託錢杏邨回皖運絡、一致進行、㈢對於廢督一案、由京滬皖人運絡各省人士、一致進行、務期達到目的、

◉撤除在華俄國儲金郵局辦法

許交涉員對於俄領各問題、現正遵照部令核議辦理、昨日又奉外交部電開、查俄國郵局、現正遵照部令核議辦理、……此項兼辦儲金之俄國郵局、令其撤退時、該管地方官、可徵詢我國當地郵局意見、妥籌辦法、毋令儲金人、受有損失、是爲至要、仰即一併辦理云云、

◉美艦隊司令由杭回滬

美國艦隊總司令格里甫上將等四人、於前日由交涉署交際科長陳震東及海軍部護兵四名、陪同乘汽油船赴杭、已誌本報、茲悉格上將等由陳科長陪同游覽西湖名勝已畢、於昨日（二十四日）乘滬杭路之花車、掛在由杭開滬之特別快車上、於下午七時到上海北站、到站歡迎者、有交涉署科長楊小堂、各機關代表、淞滬警察廳軍樂·游巡隊、陸軍二排、五區陳巡官帶長警八人、備列路隊、排在三號月臺上歡迎、格君下車、與歡迎諸人一一行西禮、由陳交際科長引導出站、即乘汽車而去、並聞格上將定於今日（二十五）乘滬甯路由滬七點五十五分開行之特別快車赴蘇游覽、即日返滬、已由道局長預備之花車矣、

◉電工聯合會開會紀事

電器工界聯合會、昨日下午二時、在本會所開理事評議聯席會議、議決下列各項議案、（一）塘山慘死工人事、議決致電農商部及該公司、（二）渾春日人無理進兵事、議決致電公使團、及外交部力爭、（三）通過關辦製造國貨電料公司章程、（四）通過本會辦事規定章程、至五時散會、附錄兩電如下、㈠致塘山公司電、貴處慘死工人之事、每名給洋四十元、此數祇可作爲收殮之費、於撫恤不在焉、貴處事前疏於謹慎、事後過於苛刻、況現時各物昂貴、已非昔比、如此慘無人道、吾工人全體、萬不承認、惟自察之、㈡致農商部電、開灤爆死工人五百餘名、慘狀可知、特請大部飭令該處重加撫恤、並派員調查一切情形、從嚴處分、查該處照前定章、撫恤每名四十元、現因各物昂貴、實屬過於苛刻、事前既已失察、事後又無人道、特爲大部力爭、實爲公便、上海中華電器工界聯合會叩、

◉工界協進會致農商部電

▲請查勘開灤煤礦炸死工人事

工界協進會昨致北京電云、農商部鈞鑒、開灤煤礦、爆炸死者達四百二十八人、殊爲慘痛、爆炸起因、報載各殊、應由貴部派員查勘、倘因辦理失當、應嚴重交涉、至撫邺金、聞該公司擬每名四十元、直視同草菅、請貴部據理力爭、以重人命、而平衆怒、上海中華全國工界協進會敬、

◉絲繭業籌備參與紐約博覽會

江浙皖絲繭總公所、昨致各同業函云、逕啓者、接據美國紐約絲業檢驗公司總理道狄君函稱、美國絲業公會及絲商觀察團、主張准於西曆一千九百二十一年二月六號至十二號、在紐約地點開萬國絲綢博覽會、鄙人爲該會辦事董事之一、已擔任組織生絲陳列部及纖術展覽部、附設於該會會場之中、近悉日本東京絲廠聯合會已在籌備日本式繰釜二、複繅機一、裝設會中、以資觀覽、屆時酌選日婦到會、實地工作、並聞紐約義商、亦願籌備義國式繰釜、選義婦及時工作、以成一義國式繰絲之生絲展覽部、中國方面、尚可付之闕如、查舊式繰釜、教以華女、隨帶國產乾繭供用、並望舉定正式代表團、出席該會、與各國絲業製造家晤面討論、增吾人之觀感、可矣、茲於會中已代定得場所一處、緊鄰義國展覽部、爰將該會場圖樣附奉、標明代定場所、至希台察、美絲公會會長計納君、當另有正式請柬送達貴總所、請選擇能代表全體諸君、組織游美團體、來游吾邦、參預該博覽會、實地攷察、較之空言改良、裨益蔡多、事關全局、希即召集會議、討論辦法、決定進行手續、茲特條陳通告、祈查照辦理、並祈速將樣品及絲牌等事件、趕緊於一個月以內一律備齊、交由本總所彙總裝箱、以免臨時倉促、事關博覽大局、幸勿遲誤爲要、附錄議決條件、㈠公舉赴美紐約萬國絲綢博覽會籌備處事宜、決定請徐可亭先生爲中國絲繭業籌備處主任、（由總公所具函敦請、）㈡推舉代表團、決定代表七八位赴美參觀、由總公所分別具函敦請、俟徵求同意復信後、再行呈請中央政府電致駐美公使、正式照會美國外交部接洽招待、㈠徵集各實廠各種絲樣、送所彙總裝箱運赴紐約賽會、俟集總成數後、即函請美參贊知照美國政府、免除進口稅、並給發護照、㈠徵集各實廠各種絲牌、必須縮小如下方粘紙式樣、（約三寸多長二寸多闊）、或繪或拍照者不拘、（另行送上）㈠徵集出口船期、係陰曆十月二十七日、（即陽曆十二月六號）郵船公司有中國號（船名）出口、各代表等必須於此期趁中國號前往、各實廠絲樣、須提早三禮拜前交本總所爲要、㈠上海交涉公署呈請手續、現已先行函告接洽、㈠各項乾繭、已請改良會派代表、並預備各種標本、

◉交部重申造林計畫之訓令

滬甯滬杭管理局道局長、昨奉交通部訓令云、查本部從前通令各路籌辦造林一案、良以森林爲利至溥、且路需用枕木、大都仰給外國、取材困難、漏卮日甚、是以本部積極進行、期於路政林業、兩有裨益、業經飭由各路遵辦在案、現今木材日形缺乏、用途逐漸增加、尤應廣造林場、以收美利、惟本部綜核各路、植木成績、除京漢津浦京綏三路尚有林場苗圃外、餘多尚未規畫造林、對於本部提倡林業之至意、多未體會、茲特派波爾登韓安兩員、前往該路視察造林情形、仰飭該管人員與該員等接洽、就該路線附近荒山曠地、逐段調查各地氣候土宜、適於何種林木、選擇地點、陸續籌備造林辦法、至於已植樹木、此後應如何維護推廣之處、并是否栽植有道、均屬合法、仰與該員等切實研究、詳細計畫、妥訂具體辦法、呈報、以憑核辦、除委令外、仰即遵照、此令、

◉飭估所得稅之縣令

上海縣公署昨令各市鄉經董文云、案奉財政廳訓令、案奉財政部訓令、本部籌辦所得稅、迭經通令遵照、並電飭認真辦理在案、茲據江蘇等省先後電復、估認收數、尙稱翔實迅速、良堪嘉賴、惟民國四年八月本部呈准之所得稅第一期施行細則、現經廢止、徵收範圍、自應改定、茲訂定先後徵收稅目、並簡明辦法、開單隨文飭發、以資循守、至所得稅條例上之調查審查兩委員會、均專爲第二種之所得而設、應從緩設立、現値創辦伊始、商民難免過慮、除由部另頒文告白話兩項通告、並所得稅淺說外、應由該廳長先將所得稅定率之輕微、徵收之平允、用途之嚴正、範圍之審愼、並無查賬之紛擾、且不礙小販細民生計諸要端、會商警察教育實業各廳長、廣向士紳商會、剴切宣示、以釋羣疑、而啓輿論、是爲尤要、爲此令仰該廳長即便遵照辦理可也、此令等因、並清單到廳、奉此、查蘇省籌辦所得稅一案、前奉部令、飭經轉行各縣遵辦、並將本年稅額、由縣按表查估確數具報、並飭縣知事催在案、茲奉前因、除咨會警察教育實業各廳會商辦理、並分行外、合亟抄發原單、令仰該知事遵照辦理、並遵前次文電、迅將該縣年收約數、查估塡報、勿稍稽延、切切此令等因、並抄發清單到縣、除分行外、合行抄單令發、仰即遵照、迅行調查估計辦法具復勿延、此令、

◉恒豐第二紗廠開幕

恒豐紗廠爲總商會會長聶雲台君昆仲所創辦、歷屆十餘年、成效卓著、茲因第二廠開幕、特於十月二十二日（舊曆九月十一日）下午六句鐘大宴賓客於寶善街之復興園、到者四百餘人、爲銀行錢莊棉花紗布五金各業、廠主聶雲台君因赴歐美考察實業未回、由其介弟潞生愼餘二君慇懃款接、至九句餘鐘、始各盡歡而散、按該廠創始於前清光緒十六年、由李鴻章龔仰蘧等招股奏辦、定名華新紡織新局、彼時因辦理不善、營業未能發達、光緒三十一年、由大股東湯聶二家包辦一年、改名復泰、頗獲利、而股東僉主拍賣、始由聶氏於光緒三十四年出資承購、易名恒豐紡織新局、極力整頓、幾費心力、於民國四年起、改用電力、出貨始日見精良、此爲本國紗廠改用電力之始、聶君昆仲、平素研究科學、又能講求紡織工程、故所紡雲鶴牌紗二十支十六支十四支十二支、及彩寶塔飛虎十支金獅等紗、早經行銷中外、爲各部所信用、粗布有十六磅收牛十五磅三羊十四磅嘅馬十三磅鹽十二磅魚槍十一磅地球等、皆出品精良、銷行甚廣、茲第二廠新購美機二萬錠、前月開車、所出紗牌爲富貴圖（即牡丹花）、亦頗勻潔、且聞近又改築新式布廠及機房、其進步之速、誠堪爲我國實業前途賀、

◉地方廳催緝程冠吾

已革上海地方檢察廳書記官程冠吾、前因賄縱監犯劉刁根趙阿寶等、案發脫逃、奉論飭緝迄未拿獲在案、日來地方廳譚檢察長、接到外間寄來匿名信多封、內稱、程冠吾改扮西裝、每日下午上燈時、必往某處總會、吃食洋烟、見其出入、一若有恃無恐、應請拘拿等語、譚君得悉後、以匿名信本不作憑、惟案關重大、不得不上緊緝拏、故特面諭司法警長等購線密拿、一面照會各捕房、請爲一體協緝、以憑解案訊究、

◉各方面之籌賑聲

▲華洋義振會　華洋義振會前以甯波華洋義振會名稱、與該會相同、殊多窒礙、致電甯波會稽道尹、復函云、昨接貴會電、以報載甯波青年會、於十五日開甯波華洋義振會、與貴會名義、有所牴觸、殊多窒礙等由、到署、當經轉詢甯波青年會去後、茲據該會函復、已開會公決改用中西協會名義、進行籌振等情、前來、相應轉達等語、并同時准甯波青年會來函、（同前從略）茲閱福建南京亦各有華洋義振會名稱、令經逐部註册、所用圖記旗幟等項、亦已報各部備案、故華洋義振會之上、不冠以地名、貴處華洋義振會、外人不察、恐與敝會有所混淆、至募捐放振及往來函電、尤易誤會、如捐款非由敝會支配散放、或請將名稱略爲改易、俾免雷同、浙省甯波會有甯波華洋義振會之組織、當由敝會電陳會稽道、業已改易名稱、茲特抄錄原件并信送呈台覽、同屬義舉、本不敢稍存畛域、深恐辦事方面、發生枝節、用特電陳概略、倘祈亮察、並希見復云云、分致南京福建各該會要求改易名稱矣、該會日前以近有人假災振名義、僞造捐册勸募、特通函各縣如下、逕啓者、敝會發起義振、由勸募股陸伯鴻股長、組織勸募隊、計分紅黃藍白青五色旗爲之標記、四出勸募、各有會章、以識區別、而昭徵信、頃聞有無業游民、假災振名義、僞造信函捐册、冒充慈善機關人員、分赴貴縣等處、向紳商居民勸募捐款情事、用特函陳台端、倘有此種冒名募捐之人、在境內藉取銀錢者、應請准予就地人民、隨時送縣、按律懲辦、務希出示曉諭、俾衆周知而杜假冒、實級公誼、又以輸運振品、滬甯路局不認可免費及記賬、特電北京隴海施督辦云、豫省振品已交滬通運出兩批、惟滬甯路局、對於四成記賬一層、不肯認可、頃由沈田莘股長與道局長接洽云、滬甯向無記賬之例、各轉運公司、大都先存現款、隨時結算、以該局有洋人開保、不易通融、如必欲記賬、須由部擔任後、由陳孫道下撥還等語、繼再據商交部、切實來電知照、以便循運前往周濟、即盼賜復等語、該會近收華僑助款甚夥、有檀香山華僑捐一萬兩、仰光中國商會助元一萬兩、克爾萊僑捐七百兩、華念祖國災黎、慨捐巨款、令人欽慕不置、各國僑胞、不乏慈善君子、必有聞風興起者、

▲滬甯滬杭甬鐵路　滬甯滬杭甬鐵路爲通告事、茲因拯救直隸山東河南陝西諸省災區起見、本路准於本年十一月一日起、於收進款上、按照下列辦法、附收振款、（一）凡售客票、除應收該票票價外、不論其所乘路遠近、須按照下開辦法、實行徵收振款、（甲）頭等每張大洋二角、（乙）二等每張大洋一角、（丙）三等在二角半或二角半以上者、收銅元五枚、二角者收銅元四枚、一角半者收三枚、一角者收二枚、五分者收一枚、惟四等客票、概不附收振款、（二）凡售聯運客票、須按照其經過之鐵路數目照加核收、（三）每一貨票、照所開總數、附收百份之五、（四）每一包裹票、照所開總數、附收百份之三、（五）以上附收之款、應由各站站長、於售票時、或收取貨物包裹運費等時、一併附收、將附收數目、或列在客票上、或列入包裹票上、倘遇記賬、運費不歸站長收取時、應由總賬房將上項附收之款附收、給回其收據、（六）凡軍事運輸及鐵路材料運輸、以及免費或減價慈善運輸、均免收振款、（七）三等客票之附收費、以銅元核收、貨物及包裹等運費之附收費、以大洋核收、至少收大洋五分、滿六分以上之小數、須收洋一角、不滿六分或不滿五分或不滿一分之小數、須收洋五分、（八）補票或貨物補票、概不附收振費、（九）來回票之附收費、按照尋常附收費數目、加一倍核收、團體票及周遊旅行票之附收費、按照尋常聯運票價目核收、（十）凡軍事半價票以及尋常減價票及利益票、均免收振費、（十一）兼客半票、頭二等按照尋常客票附收振費、減半核收、三等免收振費、（十二）特別快車附加票或床票、均免收振費、（十三）行李逾額重量之補費、按照所補之總數、附收百份之三、（十四）花車租價費專車費、按照所收之總數附收百分之五、（十五）車輛·碼·棺柩·銀元·銅元·等運費、按照所收之總數附收百分之五、（十六）月台票及渡船票、均免收振費、（十七）萬國聯運事務上、暫不收振費、（十八）凡由商家運往災區減價出售之糧食料之運費、概不附收振款、電報照加振費列下、（十九）（甲）本省電報、每通加收大洋一角、（乙）隔省電報、每通加收大洋二角、（丙）出洋電報、每通加收大洋三角、（二十）除振電外、不論官軍商電、一律照收振費、（二十一）上列附收振費、須由站長核收、連同每日進款、解至總賬房、並將應得月附在月結總賬內之滿單式列下、（一）客車、頭等□張、附收費洋□元、二等□張、附收費洋□元、三等□張、附收費洋□元、共洋□元、（二）貨車、運貨費總數洋□元、附收費洋□元、（三）包裹運費洋□元、附收費洋□元、（四）電報費洋□元、附收費洋□元、解上振款總數洋□元、車務總管、

▲濟生會　中國濟生會、昨接北京熊希齡來函云、接奉大札、具悉貴會慈善爲懷、軫念災黎、歷年籌振、全活甚多、此次浙東台屬、又告水災、漂析離居、至可憫惻、當此洪潦相乘、南北同膺疹癘、災民何辜、罹此荼毒、哀鴻滿目、慘不忍聞、國庫如洗、金融枯竭、以言振濟、殊難爲功、貴會前途、可望甚大、捐册交由劉庚伯兄歸其代募、俟有成數、再行奉上、渴於無補、聊盡寸衷、又接浙江省長沈金鑑函云、頃展惠函、祇悉種切、貴會以敝省甌台屬災情奇重、派員前往查振、具徵熱心宏願、無任佩仰、敝署辦理浙東災振、除第一二兩次、先後撥發鉅款、派員前往撫放急振外、刻正多方籌募、俟集有成數、再行隨時酌發、總期多得一分振款、即多辦一分振務、惟是災廣款絀、官振財力有限、所望貴會諸公、多募義振、分途進行、則數十萬哀鴻、受惠詎非淺鮮矣、

▲台屬急振會　台屬急振會傳出消息云、昨日正午、浙東旅滬同鄉、假四馬路一枝香西餐、歡迎旅京浙江各災籌振會長孫慕韓君、列席者、台屬爲朱葆三章一山張丹亭徐品耕姚吾剛劉山農張孟定金伯涵徐贊昌葉云甫呂文起許畊三許達夫王曉川任琴甫虞洽卿等、並有甯屬張讓三參與、席次朱葆三起而發詞、推姚吾剛申述歡迎理由、痛陳災況、滿座動容、孫君答謝如禮、略謂、予亦浙人分子、桑梓災荒、敢不盡力、必當要求政府、總籌衆願、無間南北、其一種慨然負責之善、尤足令人滿意、後盡歡而散、又聞台屬各災急振會、日昨特開會議、舉定在滬職員二十九人、如正會長朱葆三、副會長張一山許俊標、理事姚吾剛徐聘耕張丹亭、文牘劉山農金伯涵、會計張孟定、交際徐贊昌、楊堂方炭商張紫佗金蓮三聽伯屏王萬卿汪子謙楊伯瀚金苑秋孫消臣陳洛泉朱一請葛聽泉許久之丁旭東陳浙王定生曹記舅徐常甫云、

▲八省急賑游藝會　本年夏初、精武體育會、以所攝李南成片演於上海大戲院、中國影戲、始哄動全市、後商務印書館商請梅蘭芳攝成名劇多齣、尤足引起各埠人士之注意、茲聞八省急賑游藝會委員鄭鷓鴣陸文中任矜蘋諸君、已向商顯滙處嫵昌二君洽洽、婁經二君慨允加入、並聞精武方面所映者、係上海總會及香港南洋各分會新攝之對打獅舞等術、商務方面所映者、爲天女散花與春香鬧學云、屆期開演、預想觀者必衆、殊足爲籌賑前途之一助也、

▲北京路商界聯合會　北京路商界聯合會、爲滇北各省水旱災賑事、於陰曆九月十三日下午三時、開職員會討論辦法、議決如下、（一）依據上海商界總聯合會來函辦法組織、募捐隊名北京路募捐隊、（二）正隊長正會長爲周約元君、（一）副隊長副會長爲王鞏豐君、姚明生君、（一）隊員各職員爲孫松琴君、朱榮林君、錢德康君、韓蘭笙君、杜翔諧君、孫烈昌君、楊少廷君、

◉童子軍聯合會近訊

上海童子軍聯合會、定於本月三十一日上午九時、召集各童子軍團、在公共體育場表演功課、邀請全國教育會聯合會代表參觀等情、已誌昨報、茲悉該會昨已正式函致教育會聯合會、原函錄下、敬啓者、我國童子軍事業、尙在幼稚時代、欲求發展、端賴提倡、貴會關係全國教育、而諸君子又爲學界泰斗、謹擬於本月三十一日上午九時、召集敝邑各童子軍團、在西門外公共體育場表演功課、恭請惠臨指教一切、除通函各團外、謹此奉聞、又該會於十節會操時、代募北方振款、現已清結、各團捐款及代募外界援捐、先後交會者、約二百數十元、中以工業專門附屬小學各童子軍捐款爲最多、計一百二十餘元、梅溪營業所、亦慨捐三十元、現擬將各款備函覓交華洋義振會、請其查收登報布告云、

◉國民大會策進會幹事會紀

國民大會策進會、昨日午後五時、開第十次幹事會、公推楊叔澳主席、金拜仁紀錄、（一）報告本會出發代表曹恭笛朱定一、准期二（本月二十六日）出發、張泛傑起言、請先決定代表所到地點、當經签守華報告、自上海出發先至南京、次至漢口、從漢口至天津北京、以濟南爲終點、衆無異議、通過、（一）報告評議會議決、准二十五日星期一（即今日）午後五時、本會評幹員及會員、齊集本會事務所、開歡送出發代表會、（一）出發代表孫道勝報告、與滬少由朱定一曹恭笛張振達致函評幹兩部、對於出發事宜、徵求意見事、（一）講演團副主任孫道勝報告講演團經過情形、及近日分赴各團講演之次序、二十三日下午二時向北商業公會、二十四日午後二時向老滬路商界聯合會、又下午八時中華全國工界協進會、三十一日午後二時上海知學會、又武昌路商界聯合會、（一）講演團正主任錢鏡湖報告講演題目、（甲）國民大會與民國之關係、（乙）國民大會策進會之責任、（丙）中國原有與現在之地位、（丁）中華民國國民急應自決、請衆討論、無異議、通過、七時振鈴散會、

◉浦東國民大會常會紀

浦東大團三墩兩鄉國民大會、於前日在關帝廟開第四次常會、各職員到者三十餘人、已足法定人數、遂開會、公推蔡吉卿爲臨時主席、（一）討論各職員辦事手續、（二）盛竟梅報告、歷向奉南川三縣商學界要人種種接洽情形、（三）文牘員黃蓮汀陳述撰有通告書、公決邇發南邑全縣市鄉、共策進行、（四）義務夜校、公決九月二十日開學、（五）會計員程蔡周辭職、全體挽留、（六）組織宣講團、議決商學聯合、每組二人、分四路出發、即日實行、（七）盛竟梅提出奉南川三縣共同投票選舉案、衆論以茲事重大、未便草率、須妥籌善辦法、議論紛紜、頗難解決、時已傍晚、主席宣告閉會、付下屆開會解決、

◉抵制劣貨聯合會開會紀

上海抵制劣貨聯合會、昨日下午三時、開全體常會、李醉公主席、虞華卿紀錄、（一）主席報告胡若來函、報告某國貨毛巾廠所進原料、完全劣貨、請派員調查、通過、當即舉定徐邁新全國鈎總稽查員實地調查、（二）原君提議、前次所議味多利紙烟、詳細原料、至今尚未回示、應請再行去函詢問、表決通過、（三）徐邁新提議、琿春日軍、藉端進兵、侵我主權、擾我疆土、蔑視我國、請衆討論、多數主張去電外交部嚴重交涉、全體通過、電文如後、外交部顏總長先生鑒、日人藉琿春事件、增派大兵、蹂我疆土、主權何在、公理奚存、先生職司外交、責無旁貸、勿畏強權而沒公理、勿因事難而圖苟安、國家主權、實利賴之、

◉縣商會常會紀事

上海縣商會、昨爲本月第四星期常會期、午後三時開會、到有該會會董會員葉惠鈞徐炳輝李詠裳朱吟江葉鴻英王一亭王芥卿朱鵑亭等二十餘人、即由正副會長顧馨一姚紫若等、報告開會宗旨畢、遂及印花稅大檢查、現奉江蘇財政廳長江蘇印花稅分處處長函知照、奉部令核准、改爲每屆五月十一月爲大檢查之期、本年冬季、應改爲十一月開辦行云云、次將各種應行交議之議案、當衆討論良久公決、所有奉令於民國十年一月一日開辦行之所得稅案、當衆決議、要求總商會開會討論意見後、再行答復、至本會

馬玉山公司一週紀念大贈品

本公司開設至今剛是一週紀念特大贈品二十二天由陽曆十月十號起至十月底爲止　務祈　貴客關愛國貨之盛意隨時惠臨　茲將贈品六種列下

凡購本公司出品値洋
五角　贈糖果包一張
一元　贈茶券一張
一元半　贈一號馬餅乾一聽
二元以上　贈四號方餅乾一瓶
三元　贈午餐券一張
五元　贈晚餐券一張

介紹留美毒門專家
專醫白濁
館設南京路東亞旅館對面中華眼鏡公司樓上
滬唯一痔瘡專門專院
介紹人　歐洋　黃彬　高李　易棻　提元　全啓
淋病　打針　兩次包愈

上海德國新法痔瘡專門科醫學士
陳兆華
痔
每日上午九時至五時後駐院
本院不用刀不用注射新法無苦七日痛愈包
B乙856

海上廣昌號
注意假冒
本號開設滬江二十餘載所製正式補丸小粒黑獅丹等性味和平不燥不熱行銷各省久遠馳名近因不肖之徒專謀假冒不知廉恥爲此藥力加倍於前務祈各寶號惠顧諸君面接面購外埠函購原同件不假如批五萬十萬者親臨面議格外優待減價便宜

新到紅色補丸

咳救何慮不愈

上海棋盤街內
聯勝呢絨號
陰曆九月初四日開張
本號自運歐美各國呢絨嗶嘰及月製洋裝衣大衣雨衣應有盡有無美不備擇於本月初四日開張如蒙惠顧自當竭誠歡迎此佈

注意
三馬路石路
華豐綢緞皮貨衣莊大放盤
新到北京山西家藏細毛皮衣一百餘箱一律廉價出售
電話中央一九六八

中西醫學校第八期招生
本校創辦有年成績卓著現屆第八期招生凡報名入學時學費暫不收取畢業後可來院實習以重經驗欲知詳章函索附郵三分上海西門方浜橋中西醫院

介紹專門花柳病科周文卿
花柳病瀝上流行最多傳染之後終身成病害及妻子危險莫甚於斯然患此病者或則羞以告人或則自恃身強遷延日久痛苦萬狀其害實非淺鮮惟周文卿先生對於此症抱慈善濟世主義一經診治無不藥到病除指日全愈任遲懸壺念有餘年治愈者不可勝計診所在六馬路朝陽樓茶館斜對門存濟局靜脈無痛法射及各種最新發明血清等注射均備絕無痛楚所用藥品均屬王道貧病就醫尤加體恤周君志在濟人無爲習氣同人等爰告病家藉爲迷津之導云
介紹人　虞洽卿　王一亭　謝蘅牕　姚慕蓮　錢貴三　陸達權　楊小川　應季審　傅筱庵　張樂君　虞子經　張逸槎　汪漢溪　李英石　沈聯芳　徐冠南　姚紫若　林仲立　余炎卿　李右之　同啓

瘋症百效丸
丹桂第一台對面濟生藥房費伯英醫生啓
上海四馬路
1588

上海大東門
程裕新茶棧批發所開幕廣告
本號開設大東門大街百有餘載所收採辦名茶精製珠蘭茉莉出品精美價極公平今因營業發達特在大東門南首中華路東首沙場街新設三層樓石庫門面設立門市擇於九月初六日開幕之始所有各茶零售批發本埠外埠一律照碼八折以示優待如蒙各界諸君惠顧幸勿失此機會本號無任歡迎也特此通告
貨眞價實劃一不二所屆放盤期內惠銀定貨一律照行
大放盤十二天　照碼八折
外埠各省批兌大放盤十二天　照批價九折
主人謹白
B2 4916

四馬路中市
美大公司綢緞洋貨呢絨大衣大放盤
乙502

上海小東門大街
大成綢緞局新建落成擇於夏曆九月初四日開幕特此露佈

今屆選舉手續案、公同決議、俟部令批回後、即當實行改選云云、至傍晚六點餘鐘、始行議畢散會、

◉百老滙路聯合會開交誼會紀

百老滙路商界聯合會、昨日下午二時假東山路澄衷學校開交誼會、會員到者數百人、公推李澤源主席、孫暎崧紀錄、由主席報告開會宗旨後、請韓鏡湖登臺演說、韓君袖出說明表五張、標明演講統系、第一紙說明四項、（甲）國民大會與民國之關係、（乙）國民大會策進行之責任、（丙）中國原有與現在之地位、（丁）中華民國國民急應自決、以上四旨、逐條說明、又謂國民不可不明自決之趨向、第二紙、說明國民自決之步驟、第三紙、說明歐戰前世界情形、及戰後狀況、第四紙、說明人民土地國度種種概況、第五紙、說明代平民運動及政治之關係、照表詳述、合座鼓掌、次主席請周劍雲演說、略謂、鄙人今日有題目、即民治精神與國民大會、諸君均商界中人、幸勿存商言商、須知士農工商、均屬國民分子、無分階級、顧亭林謂、天下興亡、匹夫有責、是則有國民資格、即應負監國民之責任云、次主席報告今日時間不早、尙有諸位熱心見教者、俟散會有機會時、再行敦請、次爲滬北公學小學生所組之敎化團表演雙簧、乃十二三齡之小學生四人、所演專述北方災情、勸人節省靡費顧全大局、時逾薄暮、主席邀來賓至招待室茶點而散、是日會場門首由該會分送策進會勸告同胞文、會場中又有工商友誼會分送彙友週刊每人一册云、

◉烟酒聯合會常會紀

中國烟酒聯合會、昨開星期常會、首由主席陳良玉報告、近來疊接閩省酒商公帮·江西河口土酒槽坊·江西第四區吉水泰和安福支棧·等來函、僉稱、局員勒稅被迫、致令釀成歇業風潮、殊令人不忍卒讀、如謂各處情形不同、何以皆被擾累、不謀而合、本會應如何設法維持、請諸君討論之、僉印候起言、各處酒商、被迫歇業情形、如出一轍、豈某民皆桿民而官皆好官乎、恐不盡然、現各省既迭次具函來會、亦苦於投訴無門耳、本會前經電詢京署、迄再據情代達、以維持商業、徐芝德言、商民至不得已而歇業、痛苦已不可言、乃該局員不思維持、而反藉詞租借私釀、遣派警吏、擅入人家、查封缸甕等器具、豈人民違法乎、直謂官吏違法可也、本會應另籌辦法、恐非一電所能奏效、僉葆康言、今閱報載烟酒署張督辦、近已到滬、不日即可來滬、屆時本會應派代表據實面陳、務請采公徹查、以安商業、衆贊成、議至此、時已五鐘、乃散會、

◉警廳示禁買賣災民子女

江蘇淞滬警察廳、昨發佈告云、爲佈告嚴禁事、照得邇來北方災民、逃荒南下、麕集滬上、爲數甚多、其間流品不一、每有自稱災民、懷抱子女、沿街叫賣、或遇人間詢、動輒發生糾葛、諸如此類、本廳已數見不鮮、查略賣子女、干犯刑律、而沿街叫賣、尤屬不成事體、除令行各區嚴行禁止外、合亟佈告、仰居戶災民等一體知照、嗣後如再有前事發生、即着崗警隨時禁止、違則拘案解辦、治以略賣子女未遂之罪、如果有人圖買、亦復事同一律、治以應得之罪、其各遵照毋違、切切、特此佈告、

◉禁止開挖欽塘之奉賢縣批

奉賢袁浦塌蕩田、廣慈苦兒院亦占一小部分、前以洩水爲名、擬將欽塘開挖、塘內居民羣起反對、未果、後又經公民胡德望等呈縣請求出示保護、遂挺其議、茲錄其批示如下、　公民胡德望等呈批、海塘關係重要、尤宜切實保護、嚴禁私自開鑿、曾經出示在案、前據錢家橋一帶農民、以水少洩射、熟地還蕪、援照青村缺水案等條陳辦法、又經令行各助理員籌議、並未解決、何能任人私自開挖、致損捍海保障、據呈前情、候再佈告示禁可也、所請轉呈之處、可毋庸議、此批、

◉滬杭火車撞斃鄉婦

昨日、滬杭甬鐵路由杭來滬之二百零三號早快車、駛經莘莊附近之八十二號橋樑、忽有鄉嫗一人在橋上行走、一時停車不及、致將該鄉嫗撞入湖內、立時殞命、當由該列車車長報告該站站長、電知各處、一面並派警前往會同該處地保設法撈獲屍骸、報縣召屍屬領埋、

◉施用迷藥刦飾案之昨訊

朱福元陳金華常文奎等、設計先後將南昌路粉弄爐妓陳小妹、廣西路七十五號門牌妓院內揚婦老大老四、誘至漢口路中興旅館福建路某旅館房中、用迷藥將妓等三人迷昏、刦去值洋三百餘元之金鐲珠飾、賣洋化用、案發被捕、解由公共公廨訊押、資究等情、已誌本報、茲悉承辦此案之華探陳桂卿·西探錐鐵、日來又查得朱等前有在某游戲場誘騙某氏婦人、至福建路某旅館棧房內、亦用迷藥將該氏迷昏、即施以非禮、並刦其金戒等飾物情事、因將朱等帶入寫字間、[illegible]、茲探出銷贓地點、該探乃向某銀樓

◉公共租界重定地價表（西段）（十續）

地籍號數	每畝地價	地籍號數	每畝地價	地籍號數	每畝地價
四五五八	三·八〇〇	四五五九	三·八〇〇	四五六二	三·六〇〇
四五六九	一·二〇〇	四五七五	三·七〇〇	四五八〇	三·七〇〇
四五九〇	三·七〇〇	四六〇〇	三·六〇〇	四六〇一	一·〇〇〇
四六〇二	三·〇〇〇	四六〇三	一·二〇〇	四六〇四	一·二〇〇
四六〇六	一·〇〇〇	四六〇八	六〇〇	四六〇九	六〇〇
四六一〇	六〇〇	四六一二	六〇〇	四六二六	三·〇〇〇
四六二七	二·七〇〇	四六二八	二·七〇〇	四六二九	六〇〇
四六三〇	六〇〇	四六三一	六〇〇	四六三二	六〇〇
四六三三	八〇〇	四六三四	一·〇〇〇	四六三五	一·〇〇〇
四六三六	一·二〇〇	四六三七	一·二〇〇	四六三八	一·二〇〇
四六三九	二·三〇〇	四六四〇	三·二〇〇	四六四一	一·四〇〇
四六四二	一·〇〇〇	四六四三	一·二〇〇	四六四四	一·〇〇〇
四六四五	一·〇〇〇	四六六〇	八〇〇	四六六一	八〇〇
四六六四	六〇〇	四六六五	九〇〇	四六六六	八〇〇
四六六九	八〇〇	四六八〇	七〇〇	四六八二	八〇〇
四六八四	七〇〇	四六八五	八〇〇	四六九〇	八〇〇
四七〇四	五〇〇	四七〇八	五〇〇	四七〇九	二·八〇〇
四七一〇	九〇〇	四七二四	二·五〇〇	四七二五	九〇〇
四七二六	二·五〇〇	四七二八	八〇〇	四七二九	八〇〇
四七三〇	六〇〇	四七三一	六〇〇	四七三三	八〇〇
四七三四	八〇〇	四七三六	八〇〇	四七三七	八〇〇
四七三八	八〇〇	四七三九	八〇〇	四七四〇	八〇〇
四七四一	八〇〇	四七四二	九〇〇	四七五〇	一·八〇〇
四七五二	一·〇〇〇	四七五四	九〇〇	四七五五	八〇〇
四七六五	一·〇〇〇	四七七〇	九〇〇	四七七五	九〇〇
四七七六	九〇〇	四七九〇	七〇〇	四八三四	一·二〇〇
四八三五	三·五〇〇	四八三六	二·五〇〇	四八三八	一·二〇〇
四八三九	一·二〇〇	四八四〇	八〇〇	四八四一	二·五〇〇
四八四二	二·〇〇〇	四八四三	二·五〇〇	四八四四	二·五〇〇
四八四五	二·〇〇〇	四八四八	二·五〇〇	四八九一	二·〇〇〇
四八九三	二·〇〇〇	四八九三	二·三〇〇	四八九七	二·三〇〇
四九二五	二·二〇〇	四九二六	一·七〇〇	四九二七	一·八〇〇
四九二八	二·二〇〇	四九二九	一·八〇〇	四九三一	二·三〇〇
四九三二	一·八〇〇	四九三三	一·六〇〇	四九三四	一·八〇〇
四九三五	二·〇〇〇	四九三六	一·六〇〇	四九六五	二·三〇〇
四九七〇	二·三〇〇	四九七一	一·八〇〇	四九七三	一·四〇〇
四九七四	一·四〇〇	四九七五	二·一〇〇	四九八五	二·〇〇〇
四九九九	七〇〇	五〇〇〇	二·〇〇〇	五〇〇一	八〇〇
五〇〇五	八〇〇	五〇〇六	八〇〇	五〇〇七	五〇〇
五〇〇八	八〇〇	五〇一四	五〇〇	五〇一五	五〇〇
五〇九〇	九〇〇	五〇九九	五〇〇	五一〇〇	五〇〇
五一三〇	五〇〇	五一六〇	九〇〇	五一六一	八〇〇
五一七〇	九〇〇	五一七五	九〇〇	五一七六	九〇〇
五一七七	九〇〇	五一七八	九〇〇	五二〇一	九〇〇
五二〇三	八〇〇	五二〇五	八〇〇	五二二〇	八〇〇
五二二八	八〇〇	五二三〇	八〇〇	五二三一	八〇〇
五二三二	八〇〇	五二四〇	八〇〇	五二四一	八〇〇
五二五〇	八〇〇	五三三〇	八〇〇	五四一九	九〇〇
五四二〇	八〇〇	五四二五	六〇〇	五四三〇	八〇〇
五四五五	九〇〇	五四五六	八〇〇	五四五七	九〇〇
五四五八	九〇〇	五四八八	七〇〇	五四九五	一·〇〇〇

吊原贓金鐲兩副、詎已被銷化、故祗在押店吊出小件金飾數事、將各事主傳至捕房、認明的係原贓、故據情稟由捕頭命將若輩仍行收押、聽候星期一（今日）解廨訊辦、

◉第二師範附屬高小開校友會

尙文路省立第二師範附屬高小學校、自開辦以來、歷屆在高等科畢業者、已逾五百餘人、昨日、該校高等科各級畢業生、齊集母校開同級會、到者以丁已庚申兩級畢業人數居多、上午九時、校主事楊聘漁·丁已級主任吳景遜·庚申級主任周宜之·三君、與到會諸人列席互述近事、旋議擬聯絡各同學、於學問上切實講求、俾時通訊、並各編輯雜誌、交換知識、討論至二小時之久、始定依此進行、遂宣告散會、

◉務本女學紀念會紀

西門外黃家闕路務本女子學校、原係邑故紳吳馨孫君創辦、至民國元年、改歸縣立、以師範改組女子中學兼高小、昨爲該校撥歸縣立改組之紀念日、由校長張杏娟女士預知敎職員師生全體、齊集校中、舉行慶祝紀念會、上午十時、校長師生等齊入禮堂、先向國旗校旗行敬禮、次報告、三全體唱紀念歌、四張校長詳述該校自創辦至今及改組之歷史、五各級主任敎員分別勉勵學生、造詞畢、時已過午、遂散會、全體合攝一影、以誌紀念、

◉第九屆兒童演講會消息

青年會商業夜校學生會國民敎務科、昨日（星期日）舉行第九屆兒童演講會、校長孫瀚勝主席、並演講食物之功用、及人身消化之機能、次由陳兆璜周世勳陶奕勳繆纘演講、歐西名人之軼事「兒童自治之解說」及「伊索寓言」等、至十二時始散、

◉滬城紅會施種牛痘

滬城紅十字分會、定於即日始、每逢星日上午九時起午刻止、在會施種牛痘、凡往種者、不取分文、

◉美國烟草公司將來華營業

大陸報云、美國烟草公司名Liggett and Myer Tobacco Co.者、乃世界烟草製造業之巨擘、今將來華營業、上海香港、各設支行、上星期中曾有該公司之代表十餘人、到滬考察、不日尙有多人接踵而來、上海辦事處、現設於泗涇路五號、該公司在美國有極大之烟廠十七所、資本不下一萬七千五百萬元、並不直接經營零售、聞將來或將在華設廠製烟云、

◉警廳頭門煥然一新

淞滬警察廳頭門照牆下、原爲騎巡隊安置馬匹之處、因此馬糞堆積、污穢不堪、徐廳長每逢出入見之、甚爲觸目、特飭該隊將馬匹遷往別處、而以石子鋪平之、又命木工做成木柵兩座、分八字形色、加以油漆、作爲揭示場、前日已經工竣、奉徐廳長派員前往驗收、

◉花世界請求重行開幕

花世界游戲場、自釀禍後、迄未關張、近該游戲場總理顧田浜、向工部局請求允其重行開幕、願將三日游資、盡捐仁濟醫院華洋義賑會順直會館等處、工部局准其營業與否、現尙在考慮中、今日或可有批示發表云、

◉北泥城河浜填竣

本埠北泥城河浜、自去年冬間、由工部局工程處招工填塞、迄今將及一載、近始完全填滿、已與馬路齊平、填成之地、統劃入西藏路綫之內、故該路自芝罘路口遞北至新垃圾橋塊止之一段廣闊、較往昔不啻增加一倍、雖新垃圾橋塊與芝罘路口以南之西藏路、尙有凸凹之處、現正在補修、不久當成一康莊大道、聞工部局興修該路原因、不祇爲便利行人、實徇英美電車公司之請、緣該公司擴充無軌電車路綫計劃內、西藏路亦係其一云、

◉公共捕房瑣事五則

亦舞臺伶人焦永利、有價值八百餘元共計六十餘件之戲衣一箱、置於北浙路一百六十九號門牌家內、前日忽然失竊、焦即報由老閘捕房、飭由包探姚錫卿將偷兒南京人文成拿獲、吊出贓衣、帶回收押、候解公堂訊究、　無錫楼金生、昨與劉阿發在勞合路鬭毆、劉身體受傷、旋由巡捕到來、將兩人拘入捕房、經捕頭詢問一過、命將劉車送醫院療治、楼押候解廨訊辦、　湖北路某號電車內揭獲乘客李金生身畔藏有銀元之皮夾一隻、當被察破、將人贓扭交五百五十一號華捕、帶入捕房、稟由捕頭飭令收押、聽候解廨訊辦、　寧波人劉金榮、前夜在福州路乘坐脚踏車、不點燈火、有違定章、被五百三十二號印捕查見、將劉連車拘入捕房、捕頭詰悉前情、飭劉存洋十元保出、着自投公廨候訊、　寧波人林孫生、寓於東棋盤街某號門牌、因蓄狗不向工部局捐領執照、前日爲六百八十八號華捕查出、以其違章、稟由捕頭、轉請公共公廨出票傳罰、

◉汽車碾傷地毯店學徒

昨日上午八時許、長浜路成都路口、有汽車夫孫小洪、開駛六百八十號汽車、疾行經過、適有成都路恒豐永地毯店學徒天津人沈貴生在路行走、一時不及避讓、被碾倒地、碾傷腹部等處、不省人事、時有新閘捕房一千三百二十八號華捕趕來、將汽車阻止開行、抱受傷人入汽車、押令載送仁濟醫院醫治、旋即帶該汽車夫入捕房、稟候捕頭核辦、

◉包探破獲燕子窠

前日、老閘捕房包探在湖北路三百七十七號屋內破獲燕子窠一所、計拿燕子窠主周金生·烟客張阿金朱榮鑫丁其俊周錫寶·錢發祥陳金福等多人、連同烟具一併帶回、捕頭飭令押候解廨訊究、

◉各被告交保候訊

畢子記在公共公廨呈控張覺遂不理欠銀一千兩、又葉家駿控汪耀記不理欠銀六百七十三兩五錢、又聯合號控王南炳孫慶壽不理欠銀四百八十六兩、又王傳記控周金發不贖地皮方單、又羅芝羅振生同控吳藕昌不理欠款五案、均由關廨包探於前日將各被告傳案、承審分別交保、聽候訊核、

◉塗改鈔票冒領獎銀之結果

朱銀山前將某彩票號碼塗改後、持至法租界金利廷彩票店冒領獎銀、當經該店主察破、喚捕將朱拘解法公堂、判禁押西牢外、賠還原告所付之獎洋二十九元在案、茲因被告押期已滿、洋仍未繳、故又提訊、訊據被告供稱、民人實係貧苦、無力措繳、求宥、原告聲請、被告既無力措繳、請求免予追究等語、中西官判准予將案註銷、

◉擲包匪分別押辦

擲包匪關三五韓長卿梁藩義等三人、於前晚在法租界霞飛路地方騙取鄉人銀洋、適爲包探查見、上前將關等三人連同僞皮包一併帶入捕房、昨解法公堂請究、先由捕頭上堂稟明前情、詰之關等供認圖騙不諱、中西官判關押西牢四月、期滿逐出租界、韓押四月、梁押一個月以儆、

◉債案理清註銷

張參鑑前延鄭爾堯律師代表、投法公堂控李福齋不理貨欵莊票一案、判准予飭傳被告到案、交保候訊在案、昨又傳訊、先據原告律師聲稱、今被告已經托人前來向原告料理清楚、請求核示、判准予將案註銷、

◉作頭保釋候究

滬南十六舖福美里口新搭之房屋、忽然坍倒、壓傷作頭唐晉生之子新庚·及學徒張根滸·小工徐彩榮·等之頭面腰脇等處、由滬將唐晉生帶入第一區拘留、受傷各人、均送紅十字會南市醫院醫治、已紀昨報、茲聞唐晉生承造藏姓房屋坍倒、致受損失、請求交保出外、即向藏姓房主、懇請援任、將受傷各人、分別醫治痊愈、再行請示核辦等情、趙署長據呈前情、姑准覓取妥保釋回、俟受傷各人醫愈、再行酌罰、

◉誘拐雉妓禁押一月

王阿美日前串同在逃之某甲等、在法租界小東門一枝春街誘拐雉婦張毛囡家之野雞妓女而逸、後由原告將王扭控法公堂請追、判限交該妓到案、訊究在案、茲因王管押迄今、仍未將該妓交案、故又提訊、王阿美供、實係朋友領去、並非民之所拐、求宥、中西官判王押西牢一月以儆、

◉私藏烟土之科罰

住居法租界之王裕濤、遍因私藏烟土事、爲法捕房捕頭偵悉、於前晚前往抄出烟土數十兩、帶入捕房、諭令交保候究在案、昨日傳至法公堂請究、先由捕頭上堂稟明前情、並將烟土呈驗、詰之王裕濤供、此項烟土、實係朋友寄在我處、中西讞員判王罰洋五十元充公、烟土銷毀、

◉驚馬溜韁肇禍

大南門喬家浜陳姓家、昨午有事、彩輿臨門、迎放高升、適有某馬車經過、其馬因受驚發狂溜韁、連車奔跑、橫衝直撞、該馬夫控勒不住、突在白漾弄口跌下受傷、沿途撞壞黃包車及食物擔數起、受傷馬夫、由同業中之相識者、扶送至某醫院求治、

◉工人跌傷甚重

工人施紹章、昨晨在中華路救火聯合會附近某姓家修理牆壁、登高工作、偶一不愼、從高墮下、致頭部手足等處、皆受重傷、當由作頭舁回包家弄寓所、立請醫生到來診治、據云、內部已傷、恐有性命之憂、

◉女巫騙取財禮飾物被控

女巫趙氏、自稱爲仙、能爲人治病、受愚者已不可勝計、現又詭稱家有一女、小字翠英、年已及笄、願擇壻字之、嗣有黃阿道者、出茶禮洋八十元、及金銀首飾値價五六十元、央媒聘定氏女、該氏將茶禮飾物取到後、即遁匿無踪、黃至此始知受愚、已於前日、詣地方檢察廳訴請提究矣、

◉大園油車主被騙

滬地騙術、層出不窮、茲有浦東大園鄉人開油車之宋阿大、日前來滬遇騙、訂約合做私製偽幣、焚香拜禱、須各嚴守秘密、騙子先將生銀子兩叉袋、由輪船裝至大園、而阿大夫婦掉攜現洋五百元、送與騙匪、先辦機器等情、交卸後回鄉、將兩袋生銀子拆看、盡是泥沙、頓悟受騙、然已幾無及矣、

◉查獲私設烟具之男婦

婦人張周氏與浦東人楊成連、在虹口東嘉興路一百四十八號門牌、賃得餘屋一間、私設烟具、招引王阿狗徐阿三張錦祥燃吃鴉片、被哈爾濱捕房六十六號副捕頭、與西探駱四·華探尤雲卿查見、當將該氏等男女五人、連同烟具帶入捕房、略詰口供一過、飭令分別押候解送公堂訊懲、

◉聚吃鴉片烟之查究

閔行路捕房一百零九號西探康仇、前晚率同包探侯阿保粵探江標、巡至虹口武昌路三百零九號門牌、見有多人、在內私吃鴉片烟、因將張阿洪張根龍王阿二等三人、連同烟具、帶入捕房、稟明捕頭、奉飭押候解廨請究、

◉擄取婦人金鐲

阜寧人劉金山、前日下午、借同夥某至閘北恒豐路智和里附近、乘婦人不備、以詐欺爲由、刦取孫姜氏手上之金鐲而逸、事後、由孫投報四區二分所、經俍警員派警緝獲劉匪一名、轉解司法科、聽候訊明諭拘蔡某到案併究、

※來件※

◉山東外交協會江蘇分會第二次宣言（郁樟寄）

青島一隅地自德人租借以還吾民慣失土之喪失痛國權之旁落全國上下疾首蹙額晞噓吞咽者久矣卒因種種關係一任其暴力佔據而無如何天幸歐戰勃興德奧敗亡吾國正擬乘機收回膠澳詎料日人以稱兵德國在華勢力爲藉口忽徵集大軍實行武力驅逐彼時唯恐輿論之議其後也乃托詞俟歐戰終止即行還諸吾國信誓旦旦共見共聞孰知日人還強辭貪包藏禍心竟不惜自食其言將青島土地永遠佔據亟無交還之心更欲得隴望蜀圖佔東魯全境以遂其蠶食鯨吞之狡謀吾國民意於不顧各國輿論於度外野心勃勃莫可遏止幷探知外交當局之無能也或以甘言媚語或以危詞恫嚇要求中央直接交涉以圖遂其幾中篋實行併吞之毒計幸去年巴黎和會顧王兩使對於魯案拒絕簽字雖經種種艱險兀然不爲所動又承仗義之美國上議院諸君議決保留而昨歲五四一役全國之愛國同胞犧牲一切大聲疾呼絕對否認直接交涉故日人之野心未能得逞山東地圖未即變色者實各方面抗爭之力也今山東問題中央雖欲曲徇日人之請而有所畏懼不得不顧全民意決計提交聯盟由各關赴會專使公同議決第將來之勝利與否尙難逆料要亦視乎吾民之實力何如耳非魯案一交聯盟即可操必勝之券惟鑑不敏懷國家存亡匹夫有責與一髮牽而全身動之義特糾集同志組織山東外交協會江蘇分會於滬上以研究山東外交保全魯疆爲宗旨以扶助外交當局力求勝利爲目的惟茲事體大須合多數人之才智激力共相挽救方有勝利之希望刻當此國際聯盟將開之際（陽曆十一月十五日在瑞士國日乃佛城開會）即山東生死絕續之交挽救之道刻不容緩時機已迫稍縱即逝且日本方面對於國際聯盟非常注意已遣派百有餘人遄往瑞士或鼓如簧之舌或執如椽之筆或分頭運動或極意聯絡不惜巨金從事佈置以期於擅拈上獲無弱之慾望而吾國上下仍多黃粱夢熟酣嬉如恆對於此等切膚之痛淪胥之慘之大問題反嘿嘿無聞此最可痛心之事也聞有目謂山東之事吾非魯人可勿與聞不知山東一亡各省豈能獨存野心者將施行其得寸進尺封豕長蛇之故智彼時安能倖免故山東問題實吾之即全國之生死問題也固不僅關係膠澳與東魯一隅而已深望共同覺悟迅即入會速賜偕來奮起直追共鴻智能同策進行此不第東魯一省之幸亦中華全國之幸（十月二十二日）

※雜評二※

◉選舉調查（訥）

中國人每注意於事之表面而於事之根本着手則漠然視之中國人又每追悔於事後而於事之經過眼前時反淡然忘之此中國人之所以日言改革而無進步也

今日國人非盛倡民治乎民治之根本爲選舉調查選民尤根本之根本也而今日正當籌備調查之時前此選舉之舞弊議會幾至不成爲議會國人不啻追悔事前之放棄乎而今日籌備調查之時又正我國人而果認選舉一事爲萬分之重要則不當再蹈前轍矣浙之公民紛紛組織監視團也揭發調查怪狀也似已覺悟此旨而江蘇之所謂籌備何如公民對此籌備又將何如

※來函※

◉學生聯合會總會函

（其一）忿各省區各特別區學生聯合會鑒、日人欲實行併吞滿蒙久矣、此次竟因俄韓人騷擾琿春一事、乘機派兵數萬、將吉林省吉延一帶占領、北京政府兩次抗議、無效、野蠻兇狠、橫暴已極、日來俄韓餘匪、業經竄歸俄境、而我國派赴延邊軍隊、已近萬人、又足以維持秩序而有餘、乃日軍猶陸續進逼、深溝高壘、表示永遠占據之決心、視我滿蒙爲俄國極東三州第二、在北京政府無對外之能力、日人早已蔑視之矣、所可恃者、惟我民氣耳、今若我國民無所表示、則日軍長驅直入、滿蒙必非我有、中國腹地亦將不保、用特電懇貴會、迅速召集大會、討論具體抵制方法、協同各處各界、開始爲猛烈之反對運動、時機緊迫、唯速圖之、中華民國學生聯合會總會敬、

（其二）通告全國同學書、熱心愛國底同學、我們這一年來、忙些甚麼、我們學生會是成立在那一個問題上的、再請你們去問各地商人工人底新組織、這一年來、忙些甚麼、他們那些新組織、又是成立在那一個問題上的、大家熱熱烈烈地注意山東問題、反對簽約、反對直接交涉、用全國人民底力氣、將山東問題在離地不到尺寸處、擱了起來、要一下地時、山東便是個死、中國便是死、由他擱着嗎、日本人抽着刀、不住地在那裏割細、細一斷、山東問題還是個落地、山東還是個死、中國還是個死、努力把這個生死變關的問題、捨在手裏呀、你們聽見嗎、國際聯盟會正敲鑼打鼓地開幕、中國底代表、就是那在巴黎和會替中國延命的顧維鈞、我們是誰、可不就是以前力爭山東問題的學生嗎、該怎樣、爲甚麼當時要拚命拒絕簽字、大家可不是狠嚴激地說、一簽字便斷送了山東、便再不能向國際聯盟會提出、後來日使提出要求直接交涉文時、大家又狠嚴地一致反對起來、爲甚麼要反對呢、可不是說、一直接交涉、便斷送了山東、便再不能向國際聯盟提出嗎、仗着當日熱烈的民意、總算沒有簽字、沒有直接交涉、留着一條生路在國際聯盟裏、既留着、便該走呀、國際聯盟會能主張公道不能、可以不管、我們提出後、不能得公道底判斷、我們自然有別種自衛方法、我們若不提出時、又怎樣能證明他們不公道、他們落得說、中國自願放棄權利啊、說中國人是虎頭蛇尾的、誰是自願放棄權利的、誰是虎頭蛇尾的、麼沒煞人、不要怨恨人、回頭自己背明白了、不要說侵掠山東的是日本、斷送山東的、正是沒下梢、軟腰、轉背忘了自己的中國人、學生聯合會總會、是因山東問題成立的、固然現在已擔任着別種任務、包含着無數希望、不成說出世便忘了娘、掛着濟勝不管托根立命的事了、不成使甘心給人說、中國學生、便是沒下梢、軟腰、轉背了自己的代表者、我們現在要重提起熱烈的精神、做一件徹始徹終的事、我們現在要求全國同學、一致提起熱烈的精神來、一面迫促對外名義上的北京政府、一面直接向國際聯盟會表示意見、我們這般做去、並沒有甚麼希奇、不過要做中國人底責任罷了、是中國人、是中國底學生、人格、國家、都在你們面前、聽你們最後的一句話、　中華民國學生聯合會總會通告十月二十四日

※公布欄※

◉江蘇高等審判廳

▲民庭判決　一件徐仁德等與孫鳳巷等爲亂倫滅理涉訟控訴一案（判決主文）原判撤銷被控訴人在第一審之請求駁回訟費歸被控訴人負擔▲一件王仲發爲債務涉訟聲明窒礙一案（決定主文）本案准予回復原狀前之訴訟程度定期傳審▲一件永松泉與劉樹德爲基地涉訟上告一案（決定主文）本件上告駁回上告審訟費歸上告人負擔▲一件周松如與董浪氏爲押款涉訟上告一件（判決主文）本件上告駁回上告審訟費歸上告人負擔　以上十月二十二日

◉上海地方審判廳

▲民二庭號　一件胡鏡榮呈請立案由據呈各節均屬家庭間細瑣事件既係同胞弟兄儘可再邀親族妥爲理處毋庸率請備案抄呈擬摺附件發還此批

▲批示　一件張金海等狀保趙如珍由准保此批▲一件王學勳狀請[illegible]由狀悉着速將案欵繳廳毋得藉詞延宕致干未便此批▲一件汪德華狀[illegible]由狀悉准予銷案[illegible]仰即來廳具領此批▲一件王維氏爲遺產[illegible]由狀悉[illegible]不願是請備案由是否[illegible]所請備案之處着毋庸議此批▲一件邱容棠狀[illegible]此批▲一件[illegible]狀保[illegible]由准保此批▲一件[illegible]狀領欵由准領此批▲一件[illegible]狀請執行由狀悉業已飭令於十日內將案欵交清仰即知照此批▲一件[illegible]由狀悉[illegible]此批▲一件[illegible]由狀悉准如所請辦理此批▲一件[illegible]由狀悉[illegible]此批▲一件[illegible]此批▲一件[illegible]由狀悉准交保出外理處此批▲一件[illegible]此批▲一件[illegible]此批▲一件[illegible]由准交此批▲一件[illegible]此批▲一件[illegible]由狀悉[illegible]此批▲一件[illegible]由狀悉候照例執行此批▲一件[illegible]此批▲一件[illegible]由狀悉着即來廳[illegible]此批▲一件[illegible]由狀悉准予飭傳候訊此批▲一件[illegible]由狀悉仰即來廳[illegible]具領此批▲一件[illegible]此批　以上十月二十三日

商務

金市

昨日大條近期係五十七（以下金市行情細字不清）

銀洋市

昨日洋釐較上日……（細字不清）

蘇州金錢市 十月念四

日報告行情如下（細字不清）

杭州金錢市 十月念四

行情報告如下（細字不清）

滬南米市 · 閘北米市 · 米麥雜糧 · 油餅市 · 麵粉市 · 棉紗 · 本機布 · 鴻章出品 · 美國斜紋 · 麩皮市 · 輪船出口日期

（各市行情細字不清）

上海銀樓同義堂

十九家大同行

楊慶和福記　裘天寶德記　慶雲仁記　鳳祥和記　方九霞潤記
老慶雲甡記　方九霞成記　楊慶和久記　裘天寶禮記　方九霞新記
寶成振記　老鳳祥裕記　楊慶和發記　新鳳祥德記　慶福星恒記
景福元記　費文元裕記　寶成裕記　寶成德記

門售行情　天字赤給十足紋銀每兩價洋　三十九元五角　一元六角五分

上海望平街北口

永豐餘金號

本號用精製各種最新花樣提煉中西首飾成色足赤工料頂真進出一律多分量定價克己每日報聞
售出　昨日真足赤飾金　三十八元
收進　三十七元

蘇州分中

上海恒孚銀樓

上字足赤　條錠葉金各種金銀首飾器皿貨真價實遐邇馳名紳商學界閨閣名媛
本樓創設姑蘇已百有餘年庚申年爲因便利主顧設支號於上海英大馬路發兌古法加給
顧請認明牌記庶不致誤　昨日本牌上足首飾金售出三十九元半　收進三十七元半　紋銀售出一元六角
總號在蘇州元妙觀東　蘇州支號在閶門內　上海南支號在小東門內　上海北支號在英大馬路　無錫支號在北門內　常熟支號在縣南街

上海三馬路書錦里

寶裕金舖

古法加給太字足赤飾金每兩
兌出三十八元半　收進三十七元半
本舖發兌古法提煉加給太字十足條錠葉金延聘蘇廣浙甯著名技師精造中西首飾時樣新穎如蒙賜顧無任歡迎 電話中央四千九百三十六號

上海

泰亨源方記銀樓

今日古法加給元字足赤飾金每兩　售出三十八元半　收進三十六元半
天字紋銀每兩一元六角
本號創始金銀號繼設化煉金銀兩廠歷經五十餘載旋於前年又設銀樓所讚美金足價廉名副其實今歲特添聘西式技師研究精工時求新惟花色繁多各省各界函購終難遂意小號因將通商巨埠遍設支店以便就近掉換者隨意選擇凡蒙光顧無任歡迎茲將已設各埠列后　南京　甯波　漢口　奉天　吉林　濱江　長春　安東
總號地址英界北京路鐵大橋南　電話2858　電局掛號0077

上海

銀樓新同行

加給頂字上足赤飾金
兌出三十八元半　收進三十七元
周永和　周萬成　於震泰　源康　於震和　樂祥雲　德和　祥和　周萬興　寶興　慶華　聚興　義和　公和　公啓

上海

大豐永金舖

發兌加給大足赤飾金　兌出三十八元　收進三十七元
開設英大馬路盆湯弄口迄今念餘載精煉大字足赤時樣首飾製工精良定價克己期以實事求是故不舖張門面如蒙賜顧歡迎逐日市價陽曆單日登申報雙日登新聞報　電話中央一千五九三　本舖啓

上海新閘西首路弄間

老文寶銀樓兼售原當首飾每兩照市便宜二三元

發兌古法加給條錠葉金精煉元寶足赤時樣首飾分量拾足誠信無欺貨價不合當退還洋電話西二零三一號特此廣告

上海新衙門對面斜橋路口

新同行慶華銀樓

昨日加給上字足赤飾金　兌出三十八元半　收進三十七元
兼售原當赤金首飾照市每兩便宜兩元　分量準足工資不計貨價不合當可退貨還洋如蒙惠顧歡迎　電話北一千八百號

上海泰亨源方記銀樓聲明

本號創始五十餘年業由農商部註冊在案專製金銀首飾信用素孚牌通全球除本號支店自行登報聲明外凡國內華洋各界做金銀業者如有假冒影戲等情立即究辦事關係重大非他業可比特此登報聲明
兼鑄元寶流通中外　不准用此招牌

中國銀行附授學校招生

本校呈教部有案成效昭著定三個月爲畢業期畢業後得予介紹位置凡欲應授者不論遠近均得入學詳細章程請附一分郵票函索名額不限年齡職業並通訊處及應納（學費二元講義費二元雜費一元）共計洋五元由郵局匯至上海海甯路福姓寄里一六五六號報名可也　長孫許卿啓

聚興誠銀行廣告

上海　一百萬元
本行於民國三年成立經政府註冊在案已收足資本一百萬元公積金念萬餘圓專理各路匯兌暨定期活期存款抵押貼現放款買賣生金銀交換各種有價證券及一切銀行業務如蒙委託極誠歡迎所有匯款存息佣金無不額外克己用副賜顧諸君之雅意也除本國各商埠均有代理外茲將本行住定地址開列於左
重慶總行　成都分行　萬縣分行（住當鋪巷）　宜昌分行（住大南門外一馬路中）　上海分行（住河南路漢口路口四二六號　電話經理室二二五二　營業部四三七五）　漢口分行（住英界漢潤里前）　天津分行（住法界中間十九號）　北京分行（住煤市街鐵樓巷）　沙市分行（住邁街）
4897

中國實業銀行儲蓄部改良開標廣告

敬啓者本儲蓄部爲謀利便儲戶平均中獎起見特將開標辦法改良如下（甲）自頭獎至第十獎仍照前定手續辦理以昭鄭重（乙）小獎改爲每一百號開一字各戶儲單每一百號中末尾如有與此一字相同者即爲中獎（丙）中大（即前十獎）獎者則不再領小獎以上業經董事會議決自本年十一月一日起實行計其優點有三（一）中獎平均每十號內必有一號得獎（二）每隔百號則開一字較之無論多寡僅開一字者尤爲平允（三）買十個聯號者每月必有一號得獎如按利息計算即係月息一分若得大獎則爲利外之利恐未週知特此通告
乙5334

上海證券物品交易所經紀人一覽表

一號張繼芳　六號和新號　十一號毛鑑清　十七號陳蔚青　二十號薛潤生　四十八號陸竹坪　二十九號洪邦懷　五十五號楊河清
二號項甘伯　九號鄭壽芝　十二號陳德圃　念一號孫棣山（專做棉紗棉花證券雜糧現期定期買賣　事務所三層樓泰康號　電話交易所二十一號　直接電話又中央五八三四號）　十五號侯慧吾　十三號蕭榮珍　卅七號顧文耀　六十四號賈瑞伯

兜安氏固牙香膏

君欲購上等牙膏乎請從今日始購用質細香雅之兜安氏固牙香膏一經試用便知此膏有潔白牙齒保護牙齒之功效優於他種牙膏牙粉也

各埠大藥房均有出售　每筒洋四角　每打洋四元正

立愈傷風咳嗽哮喘氣急痰喘

麥[illegible]精丸

此丸經中西醫士驗證……（細字不清）
上海華西大藥房　紹興春回藥房　各埠經售處
乙1979

一粒白濁聖藥

淋濁之症有數端有虛火有實火有虛體有實體或新患或宿疾或由花柳而起小便刺痛……本醫生悉心研究此藥虛實兼顧標本同治無論十年八年之老白濁三天五天之新白濁輕者一盒立止重者兩盒斷根且可永無後患無效還洋以昭信實或有不能全愈請至本藥房內診治當日可愈門診只取號金醫資分文不取價目雙料二元單料一元外埠函購郵局安速寄費加一
四馬路丹桂第一臺對面濟生藥房　費伯英醫生啓　上海　丙3138

仙品馬寶治癡如神

上海京都天寶齋　眞正西藏馬寶　專治文武痴癲　痰迷心竅
馬寶試驗萬人靈驗如神專治百藥罔效之危險症……結於心或功名未成或見色而痴罵染此症受累無窮之世人……發誠天下第一除癲救命寶筏也每分二元或購一錢照碼九折另製癲狂鎮心丸雙料每粒一元單料五角
舖設上海二馬路西新里內京都天寶齋　遠埠函購郵局安便
乙1437

廣嗣金丹

腎爲先天之原蓋人體一點陽爲人生之命脈者也腎強則精氣充足腎弱則神昏智沉凡人當成人時正身體各部發育之秋斯時調攝有方即可享健全之幸福倘成婚太早縱慾無度或誤犯手淫精洩氣衰皆足以阻礙發育於是精神恍惚耳目昏眩腰膝酸痛百病叢生以致抱伯道之憂良可憫已本廬製廣嗣金丹功能健陽補腎凡五勞七傷諸虛百損先天不足後天失調種種虛症均能藥到病除弄璋之喜操券可待
（價目）每盒銀二元　雙料每盒五元　試服一元
上海盆湯弄甯波路口崔氏瓣香廬藥房啓
分設　長沙糧道街　南京下關大馬路　杭州保佑坊之江報館對門　北京觀音寺街青雲閣樓下　天津鍋店街　奉天　安慶軍署西　無錫北門　江陰　開封北書店街
5460

上海茂泰祥

國貨照相卡紙廠廣告

啓者本廠爲提倡國貨起見發明照相卡紙以來荷蒙各界贊美現時誠心研究特色花樣加增放大原紙逐時添增無美不備定價從廉荷蒙賜顧無任歡迎各埠倘有熱心國貨諸君欲經理本廠照相卡紙者可享特別權利欲知詳章函來即覆特此佈告
總發行所三茅閣橋法大馬路口　電話中央四千三百七十七　茂泰祥製盒廠啓
乙5247

天下第一瘋科

僕患半身不遂兩年不能行動受累無窮遍訪江浙名醫調治無效百般想法均無效忽有同病之陳受田君云有瘋科許美初先生不用刀針火灸用特別手術依法調治逐日見效非常念天痊愈僕隨即就診照法施治不滿一月病已霍然眞奇術通神天下第一名不虛傳如有瘋病癱瘓狂驚風等症速往中泥城橋西首牯嶺路斯盛里須要預日掛號或在二馬路西首安康里北弄第六家許季康先生掛號亦可　陳受田王福堂同謝
乙4616

新老科法醫　白濁

明科學手術及用電無痛治療　新淋全愈星期　久淋包愈限期
無論患有梅毒下疳魚口橫痃遺精及一切疑難各病者請臨英大馬路拋球場七十三號西醫余景誠專門科診所

包醫痔瘡　免割無痛十日痊愈

此次增設科學法注射醫痔免割無痛立單十日包愈不效還洋
西醫余景誠　診所英大馬路拋球場方九十三號專科

雙龍洋行廣告

本行今由瑞士新近運到大批金銀手表鋼表皮帶手表機器堅固格式新穎價格克己以副惠顧諸君之雅意是誠不可不觀也請臨南京路四十號雙龍洋行

外按　停孕金丹

爲婦女身弱不宜生產者……每盒一元……
飲和公司獨家創售　上海北四川路……

京都天寶齋

嫩面玉容散

此散專治男女面部黑斑雀斑粉刺油膩……每瓶四角……
上海三馬路西鼎新里口
1442

蓋世美容品

的的嬌

此藥專治男女面黃黑斑點痕疤……每瓶一元……
上海南京路……
乙1812

京都致和堂

戒煙茶葉香片

本堂已久馳名之戒煙茶葉香片……每盒一元二角半……北京東路本堂

津浦鐵路行車時刻表

下行車：天津東站、天津總站、西站、滄州、泊頭、德州、濟南、泰安、兗州、滕縣、臨城、徐州、蚌埠、明光、滁州、浦口 [illegible]

上行車：浦口、滁州、明光、蚌埠、徐州、臨城、滕縣、兗州、泰安、濟南、德州、泊頭、滄州、西站、天津總站、天津東站 [illegible]

滬杭甬路滬杭線行車時刻表

（注意）凡表內有▲記號者係與滬甯路相啣接之車

上海北站、上海南站、松江、嘉善、嘉興、硤石、長安、杭州、閘口到 [illegible]

閘口開、杭州、長安、硤石、嘉興、嘉善、松江、上海南站、上海北站到 [illegible]

中法實業銀行廣告

本行規定資本二萬五千萬佛郎、認定一萬五千萬佛郎、公債三千萬佛郎、中華民國政府認購股本三分之一、計五千萬佛郎○本銀行章程經中華民國政府於一千九百十三年一月十一號批准立案○總行設法京巴黎、分行北京、上海、天津、漢口、雲南、香港、廣州、星加坡、英京倫敦、法國馬賽、利翁○本銀行專辦各種借款押匯、經理各種定期往來存款、匯兌歐美各大埠、並辦理銀行一切交易、無不格外公道、特此通告、州汕頭泰天西貢海防橫濱新加坡、英京倫敦、法國馬賽、利翁○本銀行並可照辦利息請至本行面議、承辦僑匯電匯可達歐美各大埠

商標 解百勒 'KEPLER' TRADE MARK 商標

COD LIVER OIL WITH MALT EXTRACT 麥精魚肝油

「鯊魚說道、我想你們人的身體、爲什麼這樣的強壯呢、原來你們將我肝裏的油和了「解百勒」麥精、當作補品喫吓。」

諸君聽聽這鯊魚所說的話、實在是很有道理的、因爲這「解百勒」麥精魚肝油、眞是一種寰球著名的大補品、差不多連三歲的孩兒都曉得的、若要確實曉得他希奇滋補的效力、只要將一個身體瘦小底質薄弱的小孩兒來試一試、就可有確實的證據了。

「解百勒」麥精魚肝油能滋長身體裏新的精力、償補身體裏所耗廢的肌胭、這兩樣是治虛弱、虧損、勞傷、消瘦、衰頹唯一的法門、所以凡是要服補藥的、應當牢記「解百勒」麥精魚肝油是最靈效最穩當最好滋味的補品。

英京 上海 寶威大藥行

秀氣白玉霜

芳氏白玉霜、有營養皮膚嬌嫩顏色之功、厥名白玉、喻膚色之白同玉之皎潔也、名思義、已可見其價值、其原料配製、悉照科學原理、香氣襲人、幽雅可愛、普天下士女莫不視爲至好之良伴也

總經理 上海 怡昌洋行

各埠大藥房洋貨店均有出售

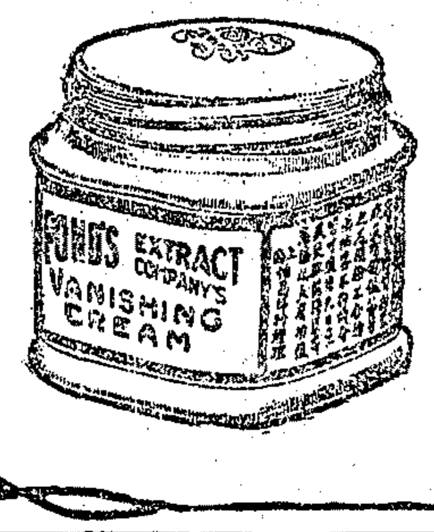

光宇畫

史惟記通訊販賣部

鍍金獨表每只十元

上海南京路P四二六号

敝部便利遠地通信購表起見、特印新式各表樣本、凡寄下郵票一角、除發奉樣本外、並特送贈品券三紙、以酬雅誼、良好機會、幸勿失諸（空件不復）

郵票代現作九五算 每只寄費外加三角

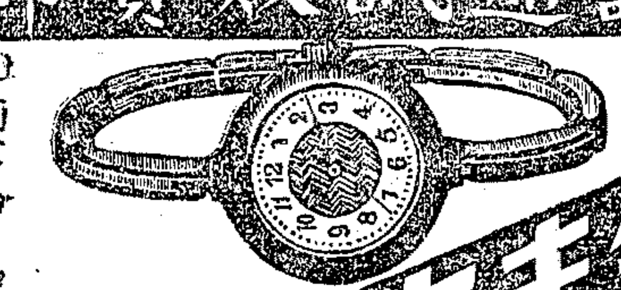

商標 BM&Co TRADE MARK

本公司茲有電氣藥片 Muriate of Amm in o Voltoids 電氣藥粉 Muriate of Ammonia F. W. 1260甘油又名淨蜜 Glycerine 漂白粉 蛾眉月牌燒碱 C.ex 及新出品洗碱粉出售、價廉物美、購者請駕臨本公司接洽可也、蛾眉月牌純碱每担元三兩七錢二分、潔麵碱元四兩八錢、嘴嘀碱元四兩五錢、以上價目均以上海出棧價計算、此佈

九江路十二號 下內門公司啓

雙妹老牌秋令佳品

眞正始創國貨 雙妹牌紅白雪花膏

香肌嫩貌 潤面美顏

價目 紅色大號五角 小號三角正 白色大號四角 小號二角半

注意 凡購本行雙妹嚜自製貨一元者、即贈送雙妹牌牙粉一盒、再多則照推、如現款批發八折、各貨至五十元以上者、則照以格當價值一元五角之雙妹牙粉、任由選取、傳香界 諸君得試用眞正實業之國貨、而保吾國人牙齒而免潰爛、是則本行之厚望也

雙妹貨各埠均有代售 行銷二十年 天下馳名 各埠均設分行 美貨各埠均有代售

上海棋盤街交通路 廣生行

最著名之香烟

最著名之香煙 最著名之香煙

最著名之香烟

上海永泰和烟行廣告

全昌金銀首飾號

眞金鑲珠翠紅藍寶石戒每只洋七元
眞金新式照戒翻身戒每只洋六元半
眞金新式金頭螺絲挖耳每支洋四元
眞金新式香烟嘴每只洋二元至四元
眞金新式戒指每只洋一元半至四元
眞金各種挖耳每支洋一元半至四元
眞金鑲珠翠礶簧耳圈每副洋十元
眞金新式耳圈每副洋二元至五元
眞金新式別針每只洋二元至四元
眞金新式自由結婚戒每只洋三元

本號始創以來、聘名手專製中外銀器首飾、精巧優等、鑽石 鍍金 鋼金 白金、各界化妝飾品、光西文字各式鑲嵌雕刻、托力克鏡片新出時樣、均已精選、陳列百種、任憑選擇、價廉物美、精益求精、眞金 求購同外埠函購郵寄、仍可收換、外客承請、賜顧上海臨安里、首康門外、蘇州閶門外馬路設南界分

3592

新華儲蓄銀行公共儲金

第十二期開獎號單 中華民國九年十月二十日在北京中央公園當衆執行

本月經儲金人公推臨時代表王祥五君、戴彥卿君、謝醒今君在場監視、共計全額一千八百三十六號、十分之一得獎計一百八十四號、共收儲金二萬二千零三十二元二、成半獎金計五千五百零八元、所有得獎號碼以及獎金數目開列如次

頭獎一號 第六七六號 計洋一千九百元 北京米市胡同陳繩武君轉福記、路晉升里何公館轉畹記、北京西安門惜薪司路東劉長庚君、上海二洋涇橋悅來公司丁靜仁君、上海甘肅 各得四分之一

二獎一號 第一五七號 計洋八百二十元 天津黃緯路三十號裘伯弓君得半額、北京煤渣胡同陸軍軍需學校蔡樹楠君得四分之一、北京安福胡同七十九號楊小寶得四分之一

三獎一號 第二五五號 計洋三百元 天津估衣街晉信洋行李友卿君獨得

四獎一號 第三三五號 計洋二百元 天津俄租界工部局後身十八號金念茲君得半額、北京西城檢錢胡同二十二號胡平君得四分之一、天津正金銀行劉增爵君得四分之一

五獎一號 第一五一五號 計洋一百四十元 北京崇外南五老胡同三十號王裕之君獨得

小獎一百七十九號 每號全額各得洋十一元 號碼如次

一一一一
一一一〇九八七六五五五四三二二一
八七六〇一一一一四二一〇四八九五八二

三三三三二二二二二二一一一一一一
一〇〇〇八八七六五一〇九九八七七四
五九五〇九〇〇二五三五八七四八三七

五五五五四四四四四四三三三三三三三
七七二一八八六四二〇九七五三三三二
九一〇七五〇九一三六四〇八三一四二

七七七七六六六六六六六六六六五五五
五五〇〇九九九八六五五四三二九九八
七五七六九三二五八九〇四九六七一九

九九九九八八八八八八八八七七七七七
二一〇九八六二二〇〇〇九八七七七六
七六二二一六六四六五二三八八五四五

一一一一一一一一
一〇〇〇〇〇〇〇〇九九九九九九九九
〇九八八六五四三三九八八七五五四三
七五二〇三六一八六五九五八七〇一八

一一一一一一一一一一一一一一一一一
六四三二一一一〇九八七六五三三二一
〇四〇五〇八一一七〇八三四二三七四

三三三三三三三三三三三三三三三三三
九八八六五四四二一一〇九九九七六六
五七〇八七五二二八二九八一〇一三二

五五四四四四四四四四四四四四四四三
三〇九八七七六五五五五三二一一〇九
三六七〇八七九九七四一九九八一二七

七七七六六六六六六六六五五五五五五
二一一八八六六五三二一八八七七七三
一三〇五一五二九五二四六二八二一五

八八七七七七七七七
二〇七六四四四三三
七〇二二六三〇九六

總行北京廊房頭條八號 分行天津法界中街七號 上海天津路鴻仁里口

（注意）第十四期定於十一月二十日改在北京前門內西皮市銀行公會開獎任人參觀

治痛神藥

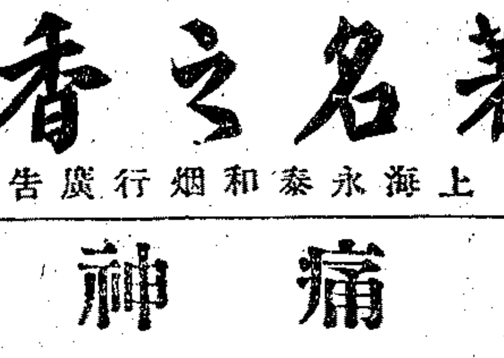

Salicon 柴利根

此藥爲新發明治痛之神藥、專醫頭痛咳嗽耳痛背脊痛等症、倘常服此藥、可免許多痛心疾首之苦、家居旅行、誠一日不可缺、免醫家備藏數十瓶、即可醫治各種痛症、蓋是藥主治極廣、起死回生、百病咸宜、價值既廉、取携亦便、小之可衛一己一家、大之可保一鄉一邑、功效之神速、洵非他種藥品所能及、賜顧者請至九江路六號

祿義洋行接洽

上海自來火公司

煤氣引擎

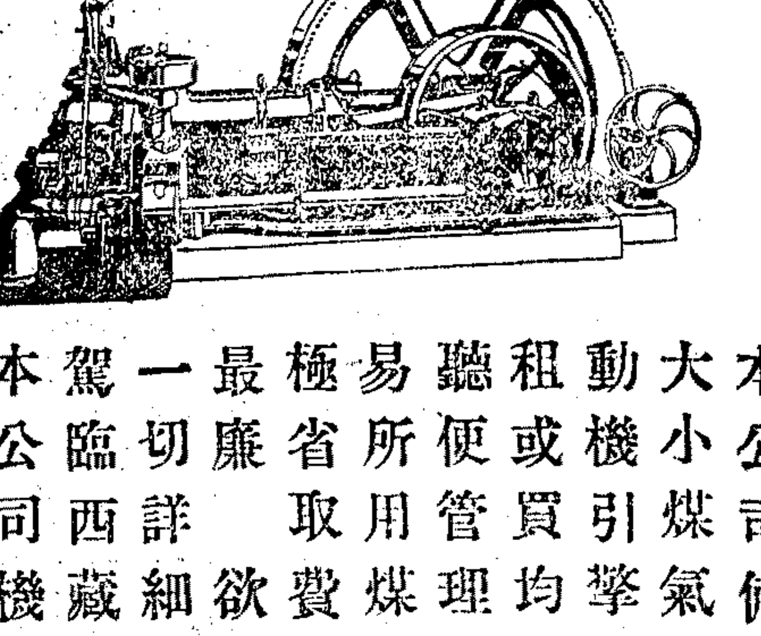

本公司備有大小煤氣發動機引擎、或租或買均可、聽便管理簡易、所用煤氣極省、取費亦最廉、欲詢一切詳細、請駕臨西藏路本公司機器寫字間接洽可也

（五）

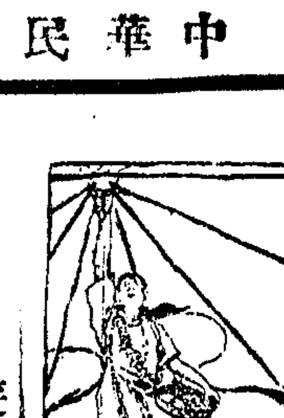

遊記

◎游美學生團紀程(五) 逍遙傳

五日天晴。下午大風。入夜更甚。舟行三三二哩。 風浪大作。同人中有吐嘔者。就食之人。不及半數。大率擁衾坐於艙面。蓋浪至時。房艙傾側較甚。入之恐致嘔吐也。休憩室中劇談遣興者。無復往時之盛。

韓民之在東京者。上月間集衆遊行。手執美韓二國國旗。嘗爲日警所拘。監禁已多日矣。此次美議員團抵日。日政府恐潰譽議業已悉予釋放云。韓、獨立運動。進行甚力。議者美議員團赴北京時。韓人推舉代表隨之北上。頗有所陳訴焉。

今日爲日曜日。上午十時半。耶教徒四五十人集於艙面舉行禮拜。

六日天晴。風稍平。舟行三三八哩。 法總統戴香納仍留別墅。未按預定時間還宮巴黎。遂有病篤之傳說。

七日天晴。風平浪靜。舟行三二四哩。 休憩室中奕棋及紙牌遊戲。均復舊觀。艙面叙談者亦漸多。

午夜舟經分日線。即經度一百八十度。乃自東半球而轉入西半球矣。惟地球自轉(亦名日動)時。東西兩半球中晝夜相反。斯時東半球之日。已過而西半球則方交七日。故舟入西半球時。仍爲七日。故有第二之七日。英文謂之Antipodes Day。即對經日也。

對經日天晴。舟行三百哩。 夜八時半。船役爲娛客計。排演新劇。凡三齣。一庸醫殺人。二瘋狂院。三騙中騙。結構雖不甚佳。而第二齣意寓諷刺。爲熱心利祿者痛下針砭。亦足取也。惜演者均操粵語。乘客往觀。除粵人外。俱不得要領云。十一時演畢。本團令計部給資酬之。

筆劄

◎謗媒記(下) 在山

久之。蜚語橫生。謂繽紛將嫁稻香矣。繽之夙稔者來問訊。生涯頓落。稻香愧對繽。則移書絕之。曰吾儕相處七百餘晨夕矣。相得之深。鵜鰈非所喻。獨持身之謹。圭璧當猶損其潔也。此言以語於人。必不之信。然紅燈明月。問能證爾我之靡他。時昔之夕。卿讒疑雨集。至「含桃乍許。鶯知味。瓊樹終教鳳棲」一句。笑謂我曰。此何如境也。我即顧左右而言他。非木石之心。不知有憐愛。好之不能。終因果之不可全。亦今衆口鑠金。流言煽火。自願無術可以全卿。則惟訣別耳。心雖非鐵。寶無如何。卿苟以我爲薄倖。亦殊無辭。繽紛得書。即遣人邀稻香一見。稻香赧然偕往。殊覺靦覥。繽笑握其手曰。君達人也。何所見之不廣。我躬不恤。遑有於欺。悠悠之口。其將奈我何。計我自識君後。錙銖之入。都爲之儲。積寸則盈尺。君蓋不自知其所費已及千金矣。自願蒲柳之質。豈待善價。業此五年。風塵久厭。惟擇可事者事之耳。今幸逢君。如花滋露。不可一日無之。君如悅我。我自願儕於妾媵。脫籍之需。可弗問。不然。請挈千金去。吾誓背燈古佛。終老於蘭若矣。稻香聞言。怛怳囁嚅。期期不能陳詞。良久始曰。惟卿命耳。繽紛大喜。定情之夕。稻香以爲夢。內撫箋篋。外睞星辰。歷歷可辨。則萬萬非夢。始欣然呼繽紛曰。夜深矣。弗令嫦娥笑人也。然而明月有知。時窺牖戶。假如此中人之艷福不止。

劇談

◎雪芳艷影(三) 夢華

二十晚。雪芳七時半抵舞臺。八時二十分出場。所演爲夕陽紅淚。雪芳飾夏更柳。如海女湘娥。全部計十二幕。昨晚爲前六幕。而以四五六三幕爲重。雪芳出場係第四幕。是幕以柳湘娥墓門守孝一段更爲特色。時臺上佈景石墓長橋。大有可觀。湘娥跪墓前。素服披髮。柔聲幽唱。令人斷腸。於是掌聲震耳。在座之康南海先生。亦鼓掌稱善。五幕、洞房。六幕之奏洋琴試擊技。皆爲雪芳拿手。奏洋琴且歌且奏。(歌係粵曲打擂街、幽咽抑揚)試技擊劍法純熟。此三幕雪芳演之。每一幕無不博人道好。

二十一晚。雪芳接演夕陽紅淚下本。仍飾柳湘娥。思親一段。歌喉圓潤無匹。雪夜夢景一段。尤爲可觀。雪芳唱西皮二閃。二簧二閃。涕泣悲哀。聲淚俱下。柳湘娥被禁馬房一段。崔笑儂飾白雲飛。能武能文。唱作俱優。眉目間有豪俠氣。李雪芳飾柳湘娥。艱險歷遇。始終必復父母之仇。不愧爲巾幗英雄。二者配演。堪誇雙絕。是晚有南洋烟草公司簡照南之公子特贈花籃二與雪芳。伶界之麒麟童花界之老林黛玉亦在座觀劇。

新聞拾遺

▲瞎說。 皖省一班瞽目者。素操算命生涯餬口。近以米珠薪桂。生計維艱。因於日前邀集同業在某處會議加價問題。當經全體議決。以後每算一命。照原價加錢十六文。旋衆推某獨眼龍起稿。擬就加價廣告刊印遍貼通衢。一時言者咸謂此眞可謂瞎說矣。(冰伯)

▲痴夢。 寶山路義品里陸某。素患財迷癖。自各種獎券發行後。以爲發財機會已至。不可錯過。故每逢獎券開獎之期。輒購數張。無如財運不通。凡所購之券。均作廢紙。前夜與家人暢談某日開獎之券頭彩雖不可得。而四五彩必在其中。意頗自得。則於夜半睡夢中忽大呼頭彩得着。其妻喚之醒。陸某始知爲夢。頗覺懊喪云。(不承)

▲錯疑。 前日下午三時許。天忽烏雲四合。雷聲隆隆。隨下冰雹數枚。長大如卵。是時有二妙齡女郎。合乘一黃包車過垃圾橋。一雹適中前坐者之額。該女郎誤爲惡少投石相戲。不覺芳心大怒。立呼車夫停車。欲與爲難。不意下車後。未見影蹤。意必逃逸。大罵殺千刀不置。旁觀者莫名其妙。正復上車時。又有一雹墮入後坐者之領頸間。受熱融化。又鬧路旁行人連呼落冰雹。方知誤會。深悔孟浪。鬧成笑柄。遂呼車夫快跑以解云。(警世人)

小說

◎社會小說 衆醉獨醒 (一七)(五) 瞻廬

第二十九回 便園居士提倡風雅 高鄰公所召集詩人

從此高鄰公所的門前。釘着一塊吳中詩社的招牌。每日夕陽光裏。便有許多做詩朋友出出進進。若論方便園的名望。本不能號召許多詩友。只爲他的詩社章程。無論男女。都可入社。大家又曉得他是女學教員。門下的女弟子一定都在那裏做詩。所以報名入社的格外踴躍。格外熱鬧。自從詩社成立以後。裏面的詩翁。擠擠擠擠。裏面的詩婆(二字新穎)卻是寥寥可數。照着便園居士的意思。本要把學校裏幾個高材生。都羅致在詩社裏面。熱鬧一番。他曾經握着幾個黃昏。刻意經營。做了一篇徵求男女詩友的小啓。甚麼「且夫嘗思」甚麼「蓋聞伏以」夾七夾八。胡謅了幾百個字。借着學校裏的鋼筆版刷印了。一個一個學生分派一份。滿以爲學生見了一定絕歡迎。詩社裏面便可平添着許多女詩人。隔了幾個月。便可印出一冊『便園女弟子詩選』。從此便園女弟子便可名傳四海。譽播九州。(方便園肚裏有此許多便可。不媿腹便便之邊孝先)那麼女弟子不朽。我方便園也可不朽。袁隨園收了女弟子。曾畫一幅湖樓請業圖。我方便園收了女弟子。也可畫一幅高鄰請業圖。千秋萬世以後。便園居士的詩名或者可以壓到隨園居士。眞所謂青出於藍而勝於藍。方出於園而勝於園。我方便園倘能如此。明日便死也就瞑目。(今之喜刊詩稿者往往作此想)方便園雖作此想。無奈盼望了多天。女校裏的生徒。對於這事十分冷淡。

自由之自由談

人生於世。爲期至促。上壽不過百年。終當撒手歸去。而畢生幸福。自不可不善自爲謀。屣禮法習慣等等。輒加人以箝束。於是委曲求全。而自陷於悲傷憔悴之境。畢其生無以自脫。迨既覺悟。則髮毛斑矣。噫可歎也。(鵑)

◎大昌煙公司徵文揭曉 (仿大結緣)

大嬰孩香烟宣卷 (丙等) (守拙)

烟正清香月正圓。(和佛)大昌公司新發一個大小囡。(和佛)剛出世家家戶戶紅蛋派。(和佛)要搭各界同胞結善緣。(和佛)說結緣○就結緣。(和佛)先要結軍政兩界各大員。(和佛)我的烟味和平常順氣。○(和佛)再勿爭名奪利備。○(和佛)結仔緣。再結緣。(和佛)要結工商界先生搭仔大老官。(和佛)我個烟色鮮明黃與白○(和佛)能賽金日進銀長財源。○(和佛)結仔緣。又結緣。(和佛)要替青年夫婦結良緣。(和佛)我個烟味深濃能恩愛。○(和佛)到來年定生一個小官官。○(和佛)結仔緣。重結緣。(和佛)要搭年老之人結善緣。(和佛)滿堂兒孫都是香烟種。○(和佛)老蔣翁活到百年寬。○(和佛)結仔緣。還結緣。(和佛)堂子裏先生小姐結露水緣。(和佛)我個烟絲勝似情絲好。○(和佛)接着兩個癟生大洋盤。○(和佛)結仔緣。復結緣。(和佛)要孩搭小囡小朋友結仔小人緣。○(和佛)寶寶雖勿會奈香烟吃。○(和佛)看見仔香烟牌子頂喜歡。○(和佛)結仔緣。連結緣。(和佛)投稿人要結文字緣。(和佛)一篇搭漿文字不過二百字。(和佛)可憐我心血才用完。香烟吃仔兩匣半。只怕主筆先生勿中看。奈來搓成字紙團。吵想我守拙冤非冤。南無消閑解悶活菩薩。○○

勝敗存亡爭此一着

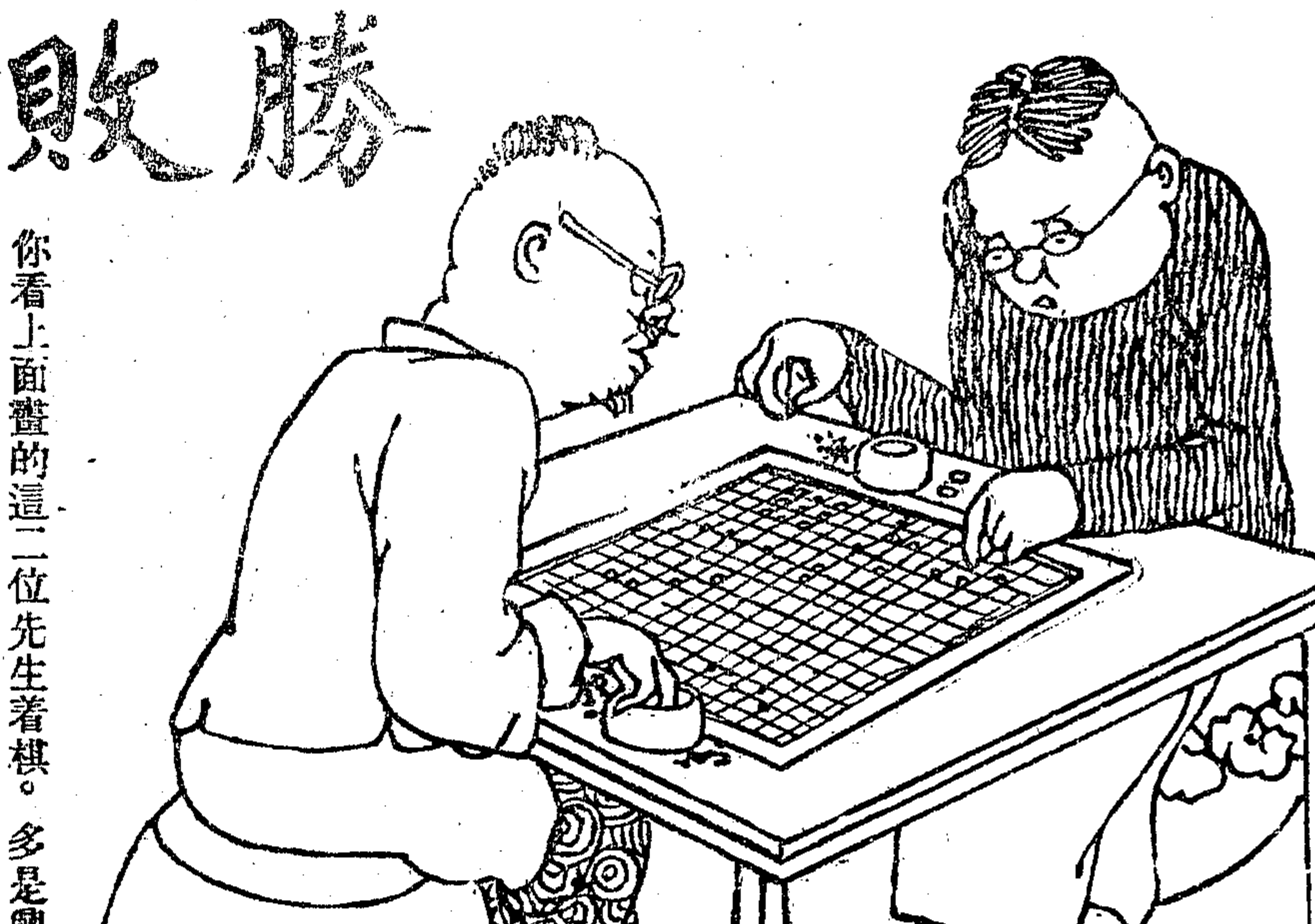

你看上面畫的這二位先生着棋。多是興高采烈的。但是最後的勝負。就爭此一着棋了。諸位當曉得我們從事商業競爭。也和着棋一樣。你若不用出全副精神來。豈不要被他人佔勝利麼？諸位同胞呀！你若有意提倡國貨。那麼就請大衆同心協力。爭此一着。這是勝敗存亡的關頭。請同胞爭此最後五分鐘的勝利罷。

請吸大愛國香烟

空包一個 換烟一支 空包十個 換烟一包

中國南洋兄弟烟草公司啓

中國實業銀行 儲蓄部廣告

儲款 每月儲戶儲款十二元或九元或六元或三元

得獎 儲款十二元者每月有得獎二千元之希望九元者有得獎一千五百元之希望六元者有得獎一千元之希望三元者有得獎五百元之希望

開獎 每月一日在天津總處開獎一次一年共十二次

繳款 在陽曆每月二十五日以前儲款下月一日即有得獎權利請諸君從速認儲

還本 如儲戶繳款滿期照章一概還本並給餘利

地址 總處天津法界十二號路二十六號 分處 北京西交民巷○濟南府東大街○上海天津路同吉里口五百十九號門牌

代理處 各大商埠均有

注意 此項儲蓄既可收回本利又有獎金獲益極多請向本儲蓄部索取章程

光學專家 眼科醫生 漢謀偉君

V. Haimovi-
PH. D. Eye-Specialist

係美國浙列弗尼大學畢業現任本公司驗光主任並治各種疑難目疾且本公司精製國產品石鏡片養目保光無出其右無論近遠散斜等光均可照做 諸君謀睇計者幸勿交臂失之

上海英大馬路 興華眼鏡公司 電話中央五七二

上海華商証券交易所增收股款廣告

本所經十月三日臨時股東會議決增加資本洋七十五萬元合原有資本共計洋一百萬元所有增收股款辦法如左 (一)按舊股一股增加新股三股繳納股款證據金時須持股據來所驗蓋戳記 (二)每股收洋十二元五角先收股款證據金二元五角願一次繳足者聽便 (三)新股利息按月一分自繳股之日起息由民國十年一月一日起併入舊本內一律計算發給股息 (四)陽曆十月二十一日起至十一月十日止爲繳納股款證據金期限陽曆十二月三十一日爲繳納股款截止日期逾期不繳得由本所另募 (五)收股[illegible]

江蘇銀行廣告

本行開設九載素承各界信用總行設在上海江西路五十一號專收存款兼做匯兌匯押貼現抵押放款買賣生金銀及銀行應辦各項格外克己優待自有

儲蓄處 專爲存儲零星款項凡有銀元一元以上均可存儲活期利息長年四厘定期存款利息特別從優而議並有分四期每三個月支取一次以資便利倘蒙惠顧本行無不竭誠招待也

鎭江南京南通等處設有分行 下關徐州蚌埠設有匯兌處 又於上海設總行 蘇州無錫

蘇州南京兩分行內附設儲蓄處 蘇州閶門內德馨里 江風神廟巷 南京城內黑廊大街 鎭江西門關帝廟 南通西門 無錫竹場巷

匯兌處 揚州東門內 下關惠民橋西首 徐州 蚌埠頤道街

堆棧 南京黑廊大街 上海蘇州路第四十五至四十六號

電話 二二五

◎空前最新之學術◎醫藥界之大革命◎

大精神醫學術

凡希望高尚而有利益之職業者▲醫士欲舉治療上更偉之實蹟而發揚仁術之本旨者▲欲修養一己之精神達根本之目的而實現救濟以貢獻於社會者▲欲作新時代之精神治療家欲得學法訣者

必能使人催眠之法 ▲欲加入純係華人倡辦者 ▲專研究學術之機關 請入本會

面授確保成功 ▲凡已入他學會而困惑於五里霧中者 ▲凡讀過坊間各種催眠書籍而未得要領者 ▲學催眠術無所得而恐受他人之欺者 請入本會

函授 始不負諸君好學之初心 ▲諸君不學確乎可不學▲ 神精術者 大精神醫學與物質醫學不同

本講義錄 內務部註冊 之心靈術非催眠術合氣術 又非狹義之靈術

附設大精神治療院 凡一切醫藥不能治之病以大精神治療法均可收效 外埠患者不能來院者請索詳細章程則隔地亦可治療 ●苦腎虛遺精早洩陽萎者希望不用藥石而能治療者請附郵票三分索閱

嗣超然法壽 會長

精神醫學博士 馬化影 教授主任
精神醫學士 卓超如 女 治療主任
精神醫學士 楊慧僧 治療主任
戴天則 高化然

上海英界山海關路大通路青雲里八九三號 大精神醫學研究會

有志爲家庭婦孺謀生計者鑒

發起人在民國元年、調查舶來牙粉每年銷售銀數達四百萬元以上、現今無敵牌牙粉、銷路雖廣、但猶不過佔其十分之一、推原其故、實因財力有限、不能多放賒於外埠之賬、故在外埠經理各家、亦即有周轉不靈、供不應求之憾、欲與鄙人發起之初旨相符、達完全抵塞漏卮之目的、惟盼國內多設牙粉工廠、各就所在地、集資一二千元、利用家庭婦女爲監工員、招集鄰里戚友之老幼女工可數十人、應用一切原料裝璜、完全可由無敵牌牙粉廠供給、祇照成本取資、其應用商標牌號、儘可任意自定、若用無敵牌、則須納保證押櫃、並另訂分廠合同、每月但銷十萬袋、僅得一千餘元之營業、每年即得盈利二千餘元之餘利、利人利己、並有益於社會國家、實與本社合股諸君所享之權利同也、祇以本社股額已滿十萬、而情願加入者尚多、限於定章無可收容、實深抱歉、故特主張此項辦法、幸垂察其至誠、茲將各種原料批價開后、

(甲)擦面牙粉料 每担批二十二元半、天平一千六百兩、如每月訂銷十担以上、可減收八折、計實洋十八元、可成五千三百三十三包、每包重三錢、(祇核成本三厘三毫零)應用香精連薄荷配入、每料五元、八折入洋四元、可拌一千包、依法配製、色質香味均與本牌擦面牙粉一般無二、每包共核成本七厘三毫零、(外加二重紙袋、每套三厘四毫、紙盒每只三分、)共計每袋成本十一元三角零、批每千分對折九五扣、得賺工資餘利每千袋約三元零、

(乙)重料牙粉料 每担批十元、天平一千六百兩、如每月訂銷十担以上、減收八折、計實洋八元、可成三千二百包、每包重五錢、(祇核成本二厘四毫零)應用香精連薄荷配入、每料三元五角、八折入洋二元八角、可拌一千包、色質香味均與本牌重料牙粉同、每包共核成本五厘二毫零、(外加二重紙袋、每套三厘三毫、紙盒每只三分、)共計每千袋九元三角、批每千袋對折九五扣、得賺工資餘利每千袋約三元零、

(丙)紙袋及盒、約三元零、

玻璃紙袋料甲種每萬實洋七十元、乙種減收九扣、表面封袋連印工五萬起碼、實洋一百三十五元、花式字樣任人自定、商標每萬一元、外裝五十袋一盒之摺盒、每千隻實洋三十元、

如上所述即有三五百元之資本、即可成立一廠、但欲四副穩固發展、至少須亦數十人、收容女工至少一所用女工、如本工作者一百四十四人、到廠工作家庭一工者五百餘人、發工每一千袋牙粉之完全工價每大洋六角五分、即每人每月但製一萬袋、不得六元五角之工資、論男女老幼皆優爲之、其有益於平民生計豈淺鮮哉、

上海家庭工業社經理天虛我生啓 來函寄上海小西門外斜馬路無敵牌牙粉廠

一百名家撰述眞有趣味之◎小說博覽會◎

是書係一百八十篇撰述一百餘篇眞有趣味之小說都二十萬言每集四冊洋裝三冊定價一元特價每集郵費一角已出初集二集凡購一集附送太太姨太太活動影戲兩套購兩集十套期止上海馬路錦里中華書局、四馬路口圖書集成公司中國圖書公司都發行[illegible]均有經售

上海中華銀行廣告

本銀行在北京路U字三十八號專營商業儲蓄起見凡銀元百兩以上或百元以上之儲款均得往來存款抵押放款業務兼辦各種儲蓄活期定期存款茲為便利各界賜顧無任歡迎

董事 郭竹樵 朱葆三 周金箴 貝潤生 顧馨一 王一亭 傅筱庵 朱子謙 錢達三 副經理 江少峯 經理 姚德馨 同啓

4333

富華儲蓄銀行儲蓄獎勵第六次開獎露佈

頭獎五六號上海張一記橫山橋包本厚合得銀六百七十三元 二獎六六七號杭州汪鴻禎金壇汪步洲呂墅橋倪芝祥許和尚湖塘橋鄧祖禹常州王錦記伍儲記王民生陳冠記號稽紳合得銀一百八十元 三獎一二五號杭州陳家本上海張鳳飛秦興黃橋王若金丹陽呂城陳毓溪漕橋毛鳳岡羅墅灣楊廣卿常州吳福如薛盤生吳進明陳昌記合得銀四十五元 四獎五七九號鄭六橋瑞與常州謝黃瑞珍吳生記尤康記吳德記朱寶仁祿記得記謝鍾記吳延運合得銀十八元 五獎共八十八號（另詳月刊號單）各得銀十元 總行常州西瀛里 駐滬辦事處上海南京路民樂里三十三號 儲蓄詳章索閱即寄

乙2132

南京盛豐通運總公司啓事

本公司自去歲開辦以來在津浦滬甯徐三路設立分站三十餘處所有用欵均由南京總公司接濟向不准在外挪用莊錢並未謀轉運以外之營業現因清理內部暫停運輸特登申新二報聲明各界倘各分公司經理以及夥友假本公司名義在外私相授受者請與經手本人接洽概與本總公司無涉再各處客號拖欠運費之貨堆棧日久本公司所受損失頗鉅茲寬限至陰曆九月初五日為止如再不備欵提取者逾期一律拍賣以抵運費抵滙不足者仍向客號追償勿謂言之不預也祈勿自誤

甲1373

古今第一 婦科降生丹

上海京都天寶齋◎婦科種子仙丹◎服後受胎極速◎如不信者有法可試素未生蛋之鷄飼以此丹半月後蛋自生矣虛言欺人罪我惟天

夫婦人固無不育之理不育者即有病也然病多起於月經經不調則非受孕之兆氣血不和必致經候失常諸恙所以漸生也續嗣勢所必難也凡經水不調或前後無常或腹痛崩漏血過多或胸腹脹悶於七情致墮情志或感及風寒致損氣血或體虛五臟虛損子宮寒冷等症此皆虛血斷絕所致故人衝任之血平定肝鬱之氣去瘀生新開鬱解悶人望子者苟能連服一月中途不斷無不應手而得素來不育之婦服此丹後成孕晚年經斷血枯常服此丹調經却病且能育子幸勿輕視既孕服此必雙胎矣婦科聖藥種子仙丹每盒洋五元惟此丸專治男子腎水不足四元 碼二元另有參茸海狗腎種子衍慶丸雙料每兩二元每盒洋五元 照信實遠埠函購須托郵局最妥信局無次作弊 上海二馬路中西新里內京都天寶齋啓

丁4937

PHILIPS ½ WATT LAMP

冒牌甚多 認明洋文

既省一半電費

又得加倍光明

各大電燈行均有出售

總經理威麟洋行

戊4337

幻術

君近日作何消遣乎何不研究幻術本社為萬國魔術會所附設面授函授世界各種[illegible]奇幻術並有精美器具奉贈以資實驗創辦二載信用卓著發出器物從未稍有失誤茲特添徵社員詳章及講義樣本一（內附奇巧幻術一讀即能施演）片索即寄另印幻術說明書一冊詳述各術之效果內附名人題辭及銅版幻具圖樣二百三十餘幅印刷精良裝訂優美函索者可附郵票兩角以資貼補工本有志者請速入社為幸

蘇州倉米巷幻術研究社啓

乙5259

不要貪便宜

肥皂一物為日用必需之品有一日不可須臾離之勢然貨有高低價有貴賤若祇圖價值低廉購得不潔之品用以洗衣盥面淨手浴身則損失無形試以英國製造之靶子牌肥皂較市上所售之劣品方能辨別其優點也

英商和興公司謹識 上海九江路三號

C.6

亨達利牌表

本牌鐘表。構造精良。全國信用。遐邇名揚。前因歐戰。輸運無方。各界諸君。嗟興望洋。現際平和。來貨照常。陸續運到。色色俱全。奉告各界。惠顧勿遲。

上海南京路拋球場口 漢口一碼頭 外埠各鐘表號均有經售

陸續到中

世界橡皮事業之中心點在紐約

美國紐約城中高大之屋甚多其中有一大屋三角形數十層頗特異行經其下者無不知其為美國橡皮公司之總公司而世界橡皮事業之中心點即在此屋該公司立廠四十七所種樹數百萬株製造物件大小俱全自汽車胎至橡皮靴自雨衣至水瓶無不十全完美

中國分公司已設在上海愛多亞路十一號

（請注意左角之商標）

美國橡皮出口有限公司

United States Rubber Export Co. Ltd.

(8)

上品油漆

地球商標 COVER THE EARTH

各色油漆。內外應用。美觀耐久。與衆不同。

上海 各埠 慎昌洋行經售

價目書函索即寄

P9

內外痔瘡 立見連根脫落

本藥房精製痔瘡丸散應效早著患者頌揚不妙無論內痔外痔第蹤治當能定痛止腸消管根永不復發脫是化痔金丹大凡此症起於風浮傷胃濕濕傷牌以致血氣斷耗風濕注射陰氣凝結由斯發生內外痔崩痔漏痔塊等痔越管越兒痛刺難行如華勞而腸血沾衣終身之界奧甚於斯本主人痼濕作抱瘡得百試百驗良方名痔痔丸散確有蛻到病除功能培元益氣後風理濕以及年深濕痔立能克日奏效並根服落治痔塑藥無錯其左盡試不譯每瓶一元節料六盒五元外樣消痔散功效每瓶一元二角不證還洋以昭信寶遠埠函購郵局同件●上海三馬路大辯眾對面香港錄售藥房啓

1405

康德有限公司

經理

法國巴黎軋蘭瑪而名廠

山得爾米地

中外藥房均有出售

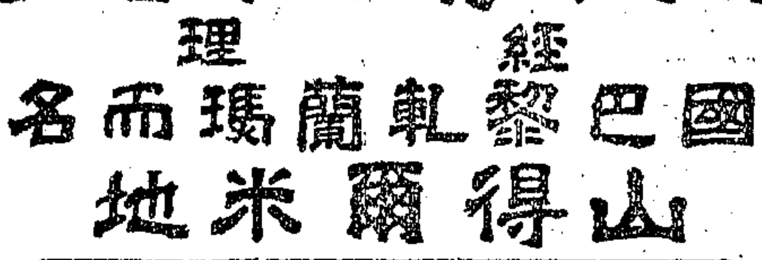

此藥專治五淋白濁立能見功馳名中外為治淋病之無上聖藥如蒙賜顧請駕臨漢口路六號辦事房面議可也

優獎

本校正科自民國四年開辦以來成效大著專門通信教授國文及商業簿記經濟銀行保險[illegible]算術尺牘文件商史商地商品商法商學等學科十四門按半月寄鉛印講義一次既時命題課作批改寄還一年畢業只收郵發講確資六元今爲發及商學起見特定凡分三次學發者報名時先繳二元另送成績齊十六本如分二次繳發者先繳三元加送課紙一份如報名時一次繳足六元者再加送商人滿寶全齋一部並可額齊講議全部以示優獎而房招複惟定額祇限五百名額海內各界背年文理分通有志卅究商學者迅郵隨報名一外洋照例加半郵票概折九五一足寄先發勿失此大好機會也函索詳章附半分之郵票三分上海派克路紀齋里

中國商業函授學校

美國老牌棉帆布

本公司自運美國完遂白雷WOODBERRY棉帆布厚薄均備賜顧者請到四川路三十九號本公司或虹口東西華德路日昇莘業成記是禱

永盛公司

甲3586

包愈立止夢遺聖藥

凡患遺洩病症皆因腎水虧耗命門受損或思慮太甚以致心腎不交久之面黃肌瘦腰酸腿軟四肢無力虛損勞傷由此起矣若不醫治將來根深蒂固愈甚難治藥多症者少本齋深悉病源覓得異人秘方名曰紳陽必愈丸專治遺洩各症服之立見奇功當日可愈精神充足則一身體壯健永不病不侵如患遺洩即是陰虛之現象此丸功能滋陰補腎益精氣重者二盒輕者一料每料六盒洋五元如外埠不能連服兩旬大補氣血諸病不侵精神倍足每盒洋一元再發若能連服兩旬取效愈速功效益彰必須認明牌號張七角寄九並用

上海二馬路西鼎新里內京都天寶齋啓

大馬路書錦里 隆昌綢緞莊於九月初四日起五週紀念特別放盤一月

最新大理院現行六法釋例 正編再版 續編預約 廣告

本書以現行法令為綱大理院解釋例判例為目逐條分別繫屬便檢查且各項條文均按照司法部刊本暨歷年部令修正與坊間初版條文抄錄者不同正編出版以來頗蒙政法兩界所許初版早已售罄再版仍照原價每部兩元並接辦續編搜正編條例截至八年終一切法令釋例悉行編入每部八冊計價兩元訂期十月終出版即發售預約廉價券五百部每部收洋一元特此披露

總發行所上海美界開封路永安里石竹山房啓

分售處棋盤街錦章書局文瑞樓書局 四馬路育文書局 外埠各大書坊

丁1915

財政部儲蓄票償換公債處通告

儲蓄票償換五年內國公債業經財政部呈奉大總統明令照准在案茲設償換處於西河沿定於本年十月一日開始對換票茲將詳細辦法附列於後特此通告俾各週知本處住北京西河沿中間路南一百八十六號電話南局三千一百八十號

凡未中籤之儲蓄票換領五年內國公債概歸北京西河沿財政部儲蓄票償換公債處經理

一 未中籤之儲蓄票得照票面數目換領公債票例如一元儲蓄票十張可換公債票百元儲蓄票百條可換領百元公債票一張但儲蓄票還本日期應在民國十年四月二十四日現係提前辦理所有償還前項公債票附帶之九年九月三十日到期兩號息票元票五條中之一條餘可類推

一 未中籤之儲蓄票應由本處驗對照換公債並附換票清單仍由郵局保險寄還

一 凡持有未中籤儲蓄票者務須保險一律由郵局寄送凡儲蓄票應填開明清單連同儲蓄票先行由郵局寄交本處換領債票各戶應照前條辦法開明住址寄交本處

一 凡就近交中國交通新華各銀行代換者應由本人逐條加蓋圖記或簽字為憑以便查驗而資證明

一 償換期限以一年為期自民國九年十月一日開始至十年九月底為止逾期不再換給

戊4945

常識

●本增刊修正投稿簡則

(一)凡投稿本增刊者其材料暫以道德法律衛生經濟四項爲範圍有涉攻訐個人者恕不登載 (二)投稿者篇幅須在五百字內每句須自加圈點 [illegible]

常評

談蟹 (老圃)

一年容易。又是持螯大嚼之時。偶與客聚飲。有感慨談時事者。余曰今日止可談蟹事。

五代時南唐有嚴續者。專權不學。爲世所鄙。江文蔚作蟹賦以譏之。猶記其警句曰。外視多足。中無寸腸。又曰。口里雌黃。每失途於相沫。胸中戈甲。嘗聚衆以橫行。續聞之大愧。至出珍貨萬緡及絕色歌聲。通欵於當時名士韓熙載。勾其一文爲之稱譽。吾謂五代人物。如嚴續者。雖曰中無寸腸。聚衆橫行。然尚有名譽之心。以視當時藩鎮之中無寸腸聚衆橫行者。固有天壤之別矣。

又五代時有陶穀者。入宋事宋太祖。使於吳越。忠懿王宴之。因食蝤蛑。詢其族類。王命自蝤蛑至螃蟹凡十餘。以進。穀曰。眞所謂一蟹不如一蟹。蓋以譏王也。

吾謂五代時之人物。陳陳相因。每況愈下。其始猶曰。悍將驕兵。其後乃爲劇盜。王八之流。陶穀所謂一蟹不如一蟹。殆非虐語也。

吳越錢氏有錢昆者。後仕宋。宋初設監州。分知州之權。昆性嗜蟹。嘗求外補。曰但得有蟹無監州處則可。此語風味似晉人。東坡愛其語。因有詩曰。欲問君王乞符竹。但憂無蟹有監州。然吾謂今日情勢則異。是果如江文蔚所謂胸中戈甲聚衆橫行。但得無蟹。有監州處則可。監州者文吏也。

經濟

禁止釀酒說 (濟滄)

本年入秋以來。北五省以旱災告。台州等處以水災告。上海米價曾長至每石十五元以外。竊謂禁止釀酒。我等在今日誠急宜提倡之一事也。

就我國歷史上事實言之。漢景帝中元三年因夏旱。禁酤酒。東漢和帝永元十六年。因兗豫徐冀四州雨多傷稼。禁酒酤。桓帝時因旱蝗飢饉。禁賣酒。漢末因兵饑荒。曹操納孔融議。表奏酒禁。後趙石勒因民初復業。無蓄。禁釀者數年。宋文帝時因揚州大水。從主簿沈亮言。禁酒。唐肅宗乾元元年。因米貴及饑。禁酤。自唐以後。言榷酒稅者日衆。欲求一曹操石勒。乃不可得。蒙古入主。世祖因饑荒旱蝗。曾屢禁釀酒。此皆有前例可援者也。

再就世界上大勢言之。歐洲自大戰起後。因食糧困難問題。日漸緊迫。俄則全國禁酒。法一部分禁酒。英自午十二時至下午二時半。又下午六時半至九時禁酒。未成年者。槪不許飲。美自加入戰爭後。禁酒區域。逐漸擴大。及歐戰終止。禁酒之舉。有加無已。世界各國之飲酒。將逐年狹小其範圍。殆無疑義。此又新潮流中之一端。而不宜抗拒者也。

再就東鄰日本言之。日人提議禁酒者日益增多。據最新調查。有刑事犯六萬餘人。其中因飲酒而犯罪者。占四分之三。又人之貧困。及瘋狂不具者。多秉父母飲酒遺傳之習性而來。他如腸充血病。胃腸病。肺結核病。癌腫病。心臟肝腎病。與夫精神錯亂。人格墮落等。都與飲酒有關。其爲害之巨。又如是。

我國如紹興。牛莊等處。以產酒著名者。歲耗之米。數至可驚。更合全國計之。其奪民之食。以釀此病國害民之酒者。尤爲可慨。想菸酒公賣局中。或能有詳細之統計也。歲荒米貴。本宜禁釀。順世界新潮流。尤宜乘此而建永久禁釀之議。我說之有當與否。願當世明達揚榷而是正之焉。

法律

犯罪成立之要件 (楊柑)

犯罪成立之要件。以行爲爲主旨。行爲者。由意思之發動而表現於身體之動作也。有意思而未表現。則無論其意思若何。皆不能認爲有罪。若行爲已表現。則就其行爲所在之界限。以作準斷。如殺人罪與傷人罪。殺人傷人。是其行爲所在之界限。無論殺人者意思祗在於傷人。傷人者意思務在於殺人。而成立之罪。則祗就其所在之界限如新刑律第二十六章所列各種殺傷罪是也。若有殺人傷人之意思已着手實行。而因種種障礙未成殺人傷人之行爲者。法律雖不能認其爲殺傷之罪。亦不能認其爲無罪。祗認其爲殺傷未遂罪。而減殺傷罪本刑一等或二等。如新刑律第三章第十七條第三項所載是也。若有殺人傷人之意思。而未成殺人傷人之行爲。並未着手實行者。法律原則上斷不能認爲有罪。故新刑律無此種正條。各正條亦無此種當然解釋。是故犯罪成立之要件。對於犯罪行爲除過失及無責任與有精神病者。別有規定外。餘皆以行爲所在之界限爲準斷。我國古時每用誅心主義。强入人罪。腹誹與莫須有之罪。時見史册。固不獨顏異(見史記平準書。卽腹誹罪之權輿也)岳飛之罹其冤也。卽賢如張詠。竟於盜一庫錢之吏。以一日一錢千日千錢之懸揣。判決致死於劍下。而當時執政。不以爲謬。則誅心主義之盛行。槪可想而其違背法律之原則。亦可見矣(乙種酬)

衛生

多少箴 (天鳥)

滬濱某友家。有梁山舟書中堂一幅。懸於壁。讀之乃多少箴也。詞旨甚佳。寓攝生處世之法。余錄而藏之。得一十六句。近讀鄭瑄昨非菴日纂。悉箴尾尚有五言二句。今幷錄之。詞云。少飲酒。多啜粥。多茹菜。少食肉。少開口。多閉目。多梳頭。少洗浴。少羣居。多獨宿。多收書。少積玉。少取名。多忍辱。多行善。少干祿。便宜勿再往。好事不如無。

昨非菴居士未詳此箴係何人所作。余亦無從稽考。近世衛生家。以滴酒不飲爲上策。至於洗浴則以勤爲佳。除此二事外。則箴中之衛生語言。大致甚善。至於論及立身之道。尤饒於諷勸之意。可爲吾人座右銘也。

道德叢話

西方格言(五二) (謝介子選)

愉樂。能成。於幻想。幸福。必根。於事實「闢伏德」(Chamfort)

主張。邪論。其聲。轉揚「英吉利諺」

救十。有罪。猶勝。罰一無辜「丹麥諺」

極苦之丸藥。乃一痛大之功效「英吉利諺」

知者之履冰在凝之三月前「荷蘭諺」

衣草衣者必避火「英吉利諺」

任鳥飛翔於首上而不可然毋任其營巢於髮間「丹麥諺」

重大之經商條約必須預審「英吉利諺」

作事當盡其力「德意志諺」

成人徵於青年如日之徵於晨「密而登」(Milton)

工藝常識

染藝一夕談 (夢花)

染色之眞義　何謂染色。染色者爲紡織工藝獨具之名詞。其用意卽傳色於含有纖維質之實物。所謂紡織之物。此種所傳之色。必須具有定著之質地。經濡濕曬曝及其他之方法。而不淪其堅固。一方可謂之染色。惟紡織之原料。組成於各種不同之纖維。故染色之主要點。尤在於與紡織物相合之纖維之色素。紡織製造中用途至廣而爲主要之纖維。卽爲絲棉及羊毛三種。其染法不同。宜分門別類言之。

染色與著色之別　按染色之本來意義。不僅以傳色於纖維質。卽謂之染色。色之塗傳宜均勻分配。貫徹纖維物質之全部。而不僅塗於物質之表面。若僅塗於物質之表面。是卽謂之著色。故著色與染色之別。從此卽可以明瞭。凡不論其物質若何。僅於物體之表面塗以粘著之色物者。謂之著色。至於染色則須有一種生色之物。卽所謂顏料者。染及物體之實在。物質與著色大有不同。更有所謂斑染者Staining。如係一特別之名詞。用於一種物質之以顏料溶液塗傳者。如傳色於紙或雲石或象牙以及其他等等者是也。

顏料與色物之別　欲使顏色貫徹於纖維物質之中。着色之材料須取溶液之方式。顏料與色物之別。卽顏料者爲一種可以溶解之着色物。色物不可以分解。大抵系自礦物而各種顏色之分子所成。顏料則可以溶解。一種着色物。並非二種物質之化合物。如硫酸銅Copper Sulphate具有深藍之色。重鉻酸鹽鉀Potasium Bichromate具有深黃之色。浸以羊毛則羊毛之色或爲藍或黃。而洗之以水則其色頓脫。蓋凡如此類者。羊毛雖經浸入而變其色。究非羊毛之實體受染。不過暫時停留於罅隙之間。故一經洗濯。其色卽退也。洋紅之溶液具有豔麗之紅色。使羊毛參雜其中。而變爲同樣之色。此種同樣之色。亦可以歷經衝洗而不淪。蓋羊毛之纖維中洋紅之色已固定。故僅以衝洗簡單之方法其色不可以移也。由是以觀。硫酸鹽銅與重鉻酸鹽鉀之不可謂爲顏料。與夫洋紅之爲顏料之一。於此亦可以明矣。(乙種酬)

參觀錄

參觀美艦嚧龍號記 (徐忍寒)

二十四日下午二時。隨青年會交際幹事楊錫惠君暨會友田稻豐君等五十餘人。同至新關碼頭。候渡參觀美國戰鬭艦嚧龍(Huron)號。旋由該艦派小汽船迎至艦上。既登。經楊君與軍官接洽。當蒙允於甲板及上層任意自由參觀。並飭數水手隨時指導。茲將觀察暨詢問所得錄之以饗閱者。該艦自歐戰凱旋後。由該國紐約遞調至中國。此次乃由烟臺調駐至此。蓋外國軍艦。例須遍航全球。藉諳各大洋形勢。風潮。暗礁。並以擴張本國海洋威權。暨保護僑民。等。此亦我國海軍所未經訓練之一端也。該艦艦長爲柯恩君(Capt. H. I. Cone.)。全艦士卒夫役共計一千二百人。載重一萬六千噸。艦首甲板上有八吋口徑巨砲兩尊。射遠能及五英里(合中國十五里强)稍後有魚雷兩隻。再後有陸戰砲兩尊。最後有三吋口徑機關砲六尊。以上均左右分設。而能低昂旋轉者。中間復懸小汽船。暨救生船各數艘。艦沿則徧懸救命圈。以備不虞。上層前有擊射飛艇砲兩尊。平置之。則可作常砲遠射之用。中設起重機二架。備起運械彈之需。後置六吋口徑大砲兩尊。以上亦均分設左右。運用極便者。頂層則有司令台在焉。中設無線電話。艦內電話。駛艦機。羅盤。風潮測驗器。瞭望鏡。探海燈。等。而吹號打旗。亦在是台之上。惟底層因有彈藥軍械之危險。暨軍機秘密之重要。及娛樂休憩之安靜。均以不便參觀爲憾。而尤以身登他國戰勝之艦。而己國倘無戰鬭艦。未能衛海保僑。而防不虞。竊自私慨。適某君告以中國較此大者。僅有一艘。彼僉笑以爲誑。予等咸引爲大恥。不覺赧而語塞。顧該艦殷勤迎送。不費分文。可增許多軍事常識。亦食中美親善之賜。而可喜者也。爰爲之記。

識字捷法 (濟滄)

應用字

欠　張口气悟也。篆文作欠。从气从儿。儿卽人字。象气从儿上出之形。　又欠伸。疲乏之貌。人气乏則欠。體疲則伸。　又不足也。　又負人財亦曰欠。

兮　欲語末詞。語時之神態也。篆文作兮。丂音考。丂者气欲舒出之狀。一其上。使不能徑達。丂音呵。從反丂。丂者气不得舒。反之則气舒矣。八象气上揚之形。　又歌詞語助。含有唱歎之神。　又通猗。

上海 中外書局

▲各種新籍名目繁多 ▲發售特價細目列下

▲理科類 ▲數學類 ▲實業類 ▲外國文類 ▲地理類 ▲歷史類 ▲醫學類 ▲音樂類 ▲法政類 ▲監獄類 ▲鐵道用書類 ▲簿記類 ▲兵學類 ▲小學用書類 ▲雜著類

書名	定價
普通應用物理教科書	一元八角半
近世物理學教科書	一元
普通教育鑛物界教科書	一元五角
地質學教科書	一元五角
中華地文學教科書	一元五角
最近普通化學教科書	九角
新編化學教科書	一元
黃立歡之最新動物學	二元五角
自然界之現象	九角
動物進化論	七角
生物界之現象	九角
新式數學教科書	一元
新式數學詳草	四角
數學新編	一元
平面幾何學教科書	八角五分
平面三角法教科書	六角五分
立體幾何學教科書	六角五分
解析幾何學教科書	六角五分
用器畫法教科書	四角五分
詳解圖學教科書	八角
工藝攝要	五角
實驗工藝學	一元
最新工業實驗法	八角
英作文教科書	四角五分
最新英文典教科書	六角
最要日文法表解	二角五分
東語大觀	二元四角
日語新編	一元
科學日語會話	四角八分
中日文通	一元
科學日語辭典	一元二角
日本俗諺	四角六分
最新世界地理志	一元八角
北清政教風土記	四角
普通中國歷史上卷	一元
各國鑑定實用法醫學	三元五角
冷水養生法	二角五分
音樂界	二角
新編唱歌集	五角
法政辭解	二元二角
法政叢編	八元八角
法典論	六角
比較新舊刑法釋義	一元四角
貨幣論	八角
公債論	六角
中國鐵道要鑑	二元二角
中國鐵路現勢通論	四元五角
實踐鐵道通論	一元五角
鐵道講義要領	一元四角
實用鐵路建築學	七角二分
最新商業簿記教科	一元四角
銀行論	一元
袖珍監獄法規	一元二角
監獄法	一元
監獄學	一元
最新戰術學詳解	一元
軍事教育全書	五角五分
野外要務令通解	二元
游戲粹編	二元二角
初級英語教科書	二角
最新初等英文典	四角
最新實地測量術	二角
實驗最近寫眞術	一元二角
家庭新教育	八角
名家合著文學常識	二角
趙松雪集	五角
遠西詩集	一元

上列各書照碼六折寄費加一 郵票代價十足通用外埠函購 原班回件特價一月爲限 總發行所上海牯嶺路西 中外書局

劉豁公先生編 梅郎集 暨新曲本出版

梅郎蘭芳爲晚近伶界之怪傑半生事跡波譎雲詭京滬各處書報亦僅早爲世人所稱道多紀載其事者然道聽途說之言殊難憑信同人有鑒於此特請著作名家劉豁公先生爲編梅郎集一書書中所載爲海上著名評劇家四十餘人之傑作有趣聞有軼事有藝評有詩詞五花八門無美不備而尤以豁公先生自撰之梅郎小史爲能道盡梅郎半生之行實又有南通張嗇翁最近手札尤爲名貴更有樊山哭菴癭公釋戡諸公所鑒定之梅郎劇本暨梅郎最近戲本裝小影多幅洋裝兩冊特價五角郵費七分凡欲觀梅蘭芳影戲者請購愛樓先生發明旋轉活動影戲連長條戲片六十齣每具九角郵費二角火車輪船未通之處郵費四角木箱裝訂毫不損壞▲上海四馬路錦里口中華圖書集成公司 外埠各大書局均有寄售

席刊 唐詩百家名全集

全書精裝四十冊四函 中國史連印九月底出版 定價十六元預約八元

▲發售預約▼

本號創業以來歷時三百餘載所刊經史子集先後不下數百種張莫二家書目採錄頗多而唐詩百名家集尤著所謂席氏刊本是也是書刊自清康熙初年悉據宋槧善本他人得其一二即已自矜創獲何況彙刊成帙至於百稱之多宜其流行海內綿歷幾三百年而不絕中經庚辛之亂板多殘缺光緒間補刊印行又將四十載矣現雖繼續刷印而板本已有漫遺之處本號因近來續木良工甚難竟取且卷帙繁重亦實不便披閱故改付石印精廣流傳適幸竟徵初印精本延請名家續寫後復詳加校讎以期盡美盡善蓋本號之嘉惠士林固歷數百年如一日而因時制宜之微意亦常爲當世士夫所深鑑也書用本國連史紙精印裝訂四十冊四函定價十六元準於九月出板爲優待購閱者起見特提出五百部發售預約分每部實價大洋八元券完即止約不添印●總發行所上海棋盤街掃葉山房啓 代售處各省中華書局及各埠大書局

醫經神藥育亨賓

此藥輸入本公司曾於民國三年配製廣嗣金鎖九時登報聲明至七年一月並經上海總商會登上證明本公司報藥功効卓著各藥形性分劑此學方程如下化

性情 爲有機體鹽類是亞爾加魯特之腎經藥化學方程爲炭二三輕三二淡二養六

產地 南阿非利加南部卡妍龍地方

來歷 係哥蘭式育亨賓樹皮內所得擣爲薄片長約七五克蘭厚約四至八米立似先高拿樹皮依化學法加熱至二三四西度提取而得

功用 專治腎神經衰弱特良藥且爲療治婦人月經錯亂無論錯亂至何程度耆可依期復原

價目 育亨賓每瓶五元三瓶十三元 育亨賓粉每片三元

魚肝油精

不腥不燥入口香甜比清魚肝油力大數十倍且無絲毫惡味比那擬了麥精的益處更勝千百倍也●價目●每瓶大洋一元五角每打大洋十五元正中國專售處上海四馬路第一臺對門

實羅代辦公司

再本公司現缺賬友一位惟須確明帳情並能繳押櫃洋三百元爲合格又缺同事一人以能製丸片並行般實保單爲合格如來接洽請每日下午五時至八時而商可也

夢遺滑精丸 遺精聖藥

遺精一症病源有三無夢而遺者腎經虛虧也此心病也心火旺動思想不遂所致不禁其實不越乎腎虧之範圍[illegible] 出旬日又見遺精豈不謬乎本醫生[illegible] 丸固腎關補先天之不足安心神[illegible] 一服此藥無不藥到病除每盒一元[illegible] 寄費加一 上海浙江路三馬路口時芳照相店隔壁 程鳳生德法公司啓 丙1584

啟新洋灰有限公司訂期開股東特別會廣告

[illegible]不記名股東於前五日將本名及住址到本公司註冊並將股票暫存公司取還條作爲會證券以便臨時接待此啓 [illegible]午二鐘舉行股東特別會會場在天津法界海大道本公司總理處務[illegible]君蒞臨見教記名股東於會期前三日攜[illegible]

丹徒盧氏六修宗譜廣告

本局開辦已經半載所調查各處年表大半徵齊恐遠方近居尚有遺漏者我局徵求年表至九月底截止望迅爲寄局編輯慎毋自悞特再佈告以便週知此啓 主任金坤 詳潤春 經理兆錦 詳潤廣 同啓 乙1470

新裕昌洋行廣告 經理英國雙獅馬商標定壽油精

葆元戒烟神藥啟事

本醫院自發行神藥以來凡購此藥戒烟者無不藥到癮除信用昭著現見特分經售處即英大馬路望平街[illegible]及盆湯街愛華士大藥房各處皆有經售每瓶定價一元五角正 上海葆元醫院 戒烟神藥發行所 乙5110號

長沙永康福鹽號啟事

本號宣告收束已逾兩年所有歷年往來債務業經清理次第告竣並於本年陰曆六月登報公佈週知現在本號定期本年陰曆年內實行根本完全解散仍恐遠近各往來尚有持據及一切銀錢關係不來完手續在本號再登漢口正義報上海申報各一個月務請於本年陰曆冬月以前速來本號清結勿自延誤倘再逾期不來完理處本號無從接洽書過此聲明期限以後無論發現何種證據關係均作一律無效謹此聲明並希諒鑒 甲3223